189
ка
нск. г.

КАЛЕНДАРНАЯ КНИЖКА

ДЛЯ ВЯТСКОЙ ГУБЕРНІИ

1875.

ЗАЛА 18
ШКАФЪ 60. 61
ПОЛКА 9
№ 86. 57

С 595 Люб
П 15

№10394

ПАМЯТНАЯ КНИЖКА
ЛЮБЛИНСКОЙ ГУБЕРНИИ

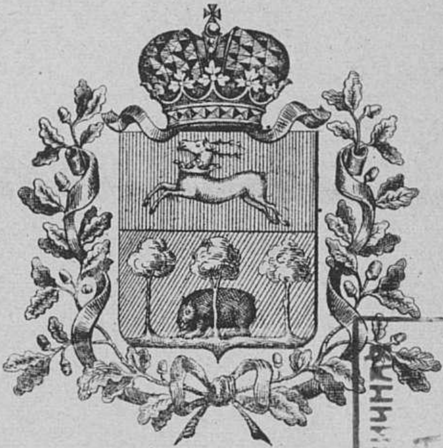

на
1875
годъ.

Печат. въ типог. Люб. Губ. Прав.

По распоряженію Губернскаго Начальства.

ЦЕРКОВНЫЙ КАЛЕНДАРЬ

на 1875 годъ.

Годъ 1875—простой.

Отъ сотворенія міра 7383.

ВЪ ПРАВОСЛАВ. ЦЕРКВИ.	ВЪ РИМ. КАТОЛ. ЦЕРКВИ.
Тріодь начинается 2-го февраля.	
Сыропустъ 23 февраля.	Великій постъ начинается 29-го января (10-го февраля).
40 муч: въ воскресенье 2 недѣли поста.	
Благовѣщеніе во вторникъ 4 недѣли поста.	Благовѣщеніе въ понедѣльникъ 24 марта (5 апрѣля).
Пасха Хрис: 13 апрѣля	Пасха Христова 16 (28) марта.
Преполовеніе 7 мая.	
Вознесеніе 22 мая.	Вознесеніе 24 апрѣля (6 мая).
Пятидесятница 1 іюня.	Сошествіе Св. Духа 4 (16) мая.
Петровъ постъ начинается 9 іюня.	
Петра и Павла въ воскресенье 29 іюня.	Тѣло Христово 15 (27) мая.
Постъ Пресв. Богород. (Успенскій) начинается всегда 1 августа и продолжается до 15 августа.	
Постъ передъ Рож. Хр. начинается всегда 15 ноября.	Постъ передъ Рождест. Христов. (адвентъ) начинается 16 (28) ноября.

д.	ч.	Православный календарь	ч.	Рим. катол. календ.
Ср.	1	**Новый годъ.** Св. Василія вел.	13	Вероники дѣвы.
Чт.	2	Св. Сильвестра.	14	Гилярія и Феликса м.
Пт.	3	Прор. Малахіи.	15	Павла пустынника.
Сб.	4	Соб. 70 апостоловъ.	16	Марцелла папы.
Вс.	5	Мч. Θеопемпта (*пост. день*)	17	Антона аббата.
Пд.	6	**Богояв. Госп.** (Крещ.)	18	Каѳедры Св. Петра.
Вт.	7	*Соб. Іоанна Предтечи.*	19	Канута кор. и Генри.
Ср.	8	Преп. Георгія.	20	Фабіяна и Севастіяна
Чт.	9	Мч. Поліевкта.	21	Агніи дѣвы.
Пт.	10	Св. Григорія, еп. Нисскаго.	22	Винцент. и Анастасія
Сб.	11	*Пр. Θеодосія Вел.*	23	Обруч. Пресв. Дѣвы.
Вс.	12	Мч. Татіаны	24	Тимоѳея епископа
Пд.	13	Мч. Ермила.	25	Обращеніе Св. Павла
Вт.	14	Пр. отецъ въ Синаѣ и Раиѳ.	26	Поликарпа епис. м.
Ср.	15	Преп. Павла и Іоанна.	27	Іоанна Златоуста.
Чт.	16	Мч. Спевсиппа.	28	Карла Вел. Импер.
Пт.	17	*Преп. Антонія Великаго.*	29	Франциска Сал. епис.
Сб.	18	Св. Аѳанасія и Кирилла.	30	Мартыны дѣвы
Вс.	19	Преп. Макарія Египет.	31	Петра Нодяска
Пд.	20	*Преп. Ѳеѳимія Великаго.*	1	*Фев.* Игнатія епис.
Вт.	21	Преп. Максима испов.	2	**Очищ.Пр.Дѣв.**
Ср.	22	Ап. Тимоѳея.	3	Власія епископа
Чт.	23	Свящ. муч. Климента.	4	Ансгарія и Андр. еп.
Пт.	24	Преп. Ксеніи.	5	Агаты дѣвы муч.
Сб.	25	*Св. Григорія Богослова*	6	Дорофеи дѣвы
Вс.	26	Преп. Ксенофонта.	7	Ромуальда аббата
Пд.	27	*Пер. мощ. Св. Іоанна Злат.*	8	Іоанна де Матта исп.
Вт.	28	Преп. Ефрема Сирина.	9	Аполоніи дѣвы муч.
Ср.	29	Преп. Лаврентія.	10	Схоластики (*д. непл.*)
Чт.	30	*Трехъ святителей.*	11	Евфрозины дѣвы
Пт.	31	Мч. Кира и Іоанна.	12	Гаудентія еписк.

ЕВРЕЙСКІЕ ПРАЗДНИКИ:

$^{4}/_{16}$, $^{11}/_{23}$ $^{18}/_{30}$ января, и 25 января (6 февраля)—Саббаты.

д.	ч.	Православный календарь	ч.	Рим. катол. календ.
Сб	1	Св. мч. Трифона	13	Юліяна муч.
Вс.	2	**Срѣтеніе Господне**	14	Валент. м.
Пд.	3	Св. Сумеона	15	Фаустина и Іовиты
Вт.	4	Преп. Исидора	16	Юліяны дѣвы муч.
Ср	5	Мч. Агаѳіи	17	Сильвина и Доната
Чт.	6	Преп. Вукола.	18	Констанціи дѣвы.
Пт.	7	Пр. Парѳенія	19	Конрада испов.
Сб.	8	Вел. Муч. Ѳеодора Страт.	20	Эухарія еписк.
Вс.	9	Мч. Никифора	21	Элеоноры дѣвы
Пд.	10	Свящ. мч. Харалампія	22	Каѳ. Св. Петра
Вт.	11	Св. мч. Власія	23	Романы дѣвы
Ср.	12	*Св. Алексія митрополита*	24	Матѳія апост.
Чт.	13	Преп. Мартиніана	25	Сигфрида еп.
Пт.	14	Пр. Авксентія	26	Александра
Сб.	15	Ап. Онисима	27	Анастасіи дѣвы
Вс.	16	Муч. Памфила	28	Романа аббата.
Пд.	17	Вел. муч. Ѳеодора Тирона	1	*Мар.* Альбина еп.
Вт.	18	Св. Льва папы Римскаго	2	Елены импер.
Ср.	19	* Ап. Архиппа	3	Кунегунды импер.
Чт.	20	Св. Льва еп.	4	Казиміра кор.
Пт.	21	Преп. Тимоѳея	5	Ѳеоѳила еписк.
Сб.	22	Мч. Маврикія	6	Виктора и Викторина
Вс.	23	Мч. Поликарпа(*сыропустъ*)	7	Ѳомы Аквината
Пд.	24	*1 и 2 обр. гл. Св. Іоанна Пр.*	8	Іоанна Божія испов.
Вт.	25	Св. Тарасія	9	Францискн римл.
Ср.	26	* Св. Порфирія	10	40 мучениковъ
Чт.	27	Пр. Прокопія	11	Константина Вел
Пт	28	Преп. Василія	12	Григорія папы.

(*) означаетъ день высокоторжеств.

ЕВРЕЙСКІЕ ПРАЗДНИКИ:

$^{1}/_{13}$, $^{8}/_{20}$, $^{15}/_{27}$ февраля и 22 февраля (6 марта)—Саббаты.

д.	ч.	Православный календарь	ч.	Рим. катол. календ.
Сб.	1	Преп. муч. Евдокіи	13	Никифора и Модеста
Вс.	2	Свящ. муч. Ѳеодота	14	Матильды кор.
Пд.	3	Муч. Евтропія	15	Лонгина муч.
Вт.	4	Преп. Герасима	16	Кирилла
Ср.	5	Муч. Конона	17	Гертруды дѣвы
Чт.	6	Муч. во Амморіи 42	18	Гавріила Архангела
Пт.	7	Св. мч. Херсон. Василія и др.	19	Іосифа Обр. Пр. Дѣвы
Сб.	8	Преп. Ѳеофилакта	20	Евѳимія дѣвы
Вс.	9	*Св. 40 муч. Севастійскихъ*	21	Венедикта аббата
Пд.	10	Муч. Кодрата	22	Павла еп. и Октав.
Вт.	11	Св. Софронія	23	Екатерины кор.
Ср.	12	Преп. Ѳеофана	24	Марка и Тимоѳ.
Чт.	13	Св. Никифора	25	*Велик.* Иренея
Пт.	14	Преп. Венедикта	26	*Велик.* Людгера
Сб.	15	Мч. Агапія	27	*Вел.* Руперта еписк.
Вс.	16	Мч. Трофима	28	**Воскр. Хр-во**
Пд.	17	*Преп. Алексія чел. Божія*	29	**Свѣт.** Кирилла
Вт.	18	Св. Кирилла, архіеп. Іерус.	30	Квирина мч.
Ср.	19	Мч. Хрисанѳа и Даріи	31	Бальбины и Корнел.
Чт.	20	Преп. Іоанна и др.	1	*Апр.* Ѳеодоры муч.
Пт.	21	Преп. Іакова	2	Франц. а Пауло
Сб.	22	Свящ. муч. Василія	3	Ричарда еп.
Вс.	23	Свящ. муч. Никона	4	Исидора еп. *Провод.*
Пд.	24	Преп. Артемона	5	**Благ. Пр. Бог.** Викентія Ферарск.
Вт.	25	**Благов. Пр. Богор.**	6	Целестина
Ср.	26	*Соб. Архангела Гавріила*	7	Епифанія еп:
Чт.	27	Муч. Матроны	8	Діонизія еп.
Пт.	28	Преп. Иларіона	9	Маріи египетской
Сб.	29	Преп Марка	10	Езекіила пр.
Вс.	30	Пр. Іоанна Лѣств.	11	Леона папы
Пд.	31	Свящ. муч. Ипатія.	12	Юлія папы

ЕВРЕЙСКІЕ ПРАЗДНИКИ.

$^{1}/_{13}$, $^{8}/_{20}$, $^{15}/_{27}$ марта, 22 и 29 марта (3 и 10 апрѣля)—Саббаты. $^{6}/_{18}$ марта—постъ Эсѳири (можно работ.). $^{9}/_{21}$ марта—**Пурымъ, или исторія Гамана**

д.	ч.	Православный календарь	ч.	Рим. катол. календ.
Вт.	1	Пр. Маріи Египетс.	13	Германегильд кор.
Ср.	2	Прп. Тита	14	Тибурція мч.
Чт.	3	Прп. Никиты	15	Анастасіи муч.
Пт.	4	Пр. Іосифа и Георгія	16	Ламберта мч.
Сб	5	Мч Ѳеодула и Агаѳопода	17	Рудольфа еп.
Вс.	6	Св. Евтихія (*нед. вай*)	18	Аполонія муч.
Пд.	7	Прп. Георгія	19	Ермогена муч.
Вт.	8	Ап. Иродіона	20	Сульпиція еписк.
Ср.	9	Мч. Евпсихія	21	Анзельма еписк.
Чт.	10	Мч.: Терентія и Пом.	22	Сотера и Кайя муч.
Пт.	11	Свящ. муч. Антипы	23	Войцѣха еписк.
Сб.	12	Прп. Василія, еп. Пар.	24	Георгія мч. и Боны
Вс.	13	**Свѣт. Воскресеніе**	25	*Марка еванг.*
Пд.	14	**Свѣт.** Мч.: Антон., Іоан. и Евстаѳія.	26	Марцелина и Клета.
Вт.	15	**Свѣт.** Ап. Аристарха	27	Анастасія и Ѳеофила
Ср.	16	Мц. Ирины	28	Виталія муч.
Чт.	17	* Свящ. мч. Симеона	29	Петра муч.
Пт.	18	Прп. Іоанна, уч. пр. Григорія Декан.	30	Екатерины Сен.
Сб.	19	Прп. Іоанна ветхопещ.	1	*Мая* Филиппа и Іако.
Вс.	20	Прп. Ѳеодора (*нед. Ѳомы*)	2	Афанасія еписк.
Пд.	21	Свящ. муч. Іануарія	3	*Обрѣт. Св. Креста*
Вт.	22	Прп. Ѳеодора Сикеота	4	Флоріяна муч.
Ср.	23	*Вел. Муч. Георгія*	5	Папы Пія V
Чт.	24	Мч. Саввы	6	**Вознес. Госп.**
Пт.	25	*Ап. и Еванг. Марка*	7	Домицеллы дѣвы
Сб.	26	Свящ. муч. Василія	8	**Станисл. еп.**
Вс.	27	Ап. и свящ. муч. Симеона	9	Григорія еп.
Пд.	28	Мч. Максима	10	Исидора пахаря
Вт.	29	Муч. 9 въ Кизикѣ	11	Мамерта еписк.
Ср.	30	*Ап. Іакова*	12	Панкратія муч.

ЕВРЕЙСКІЕ ПРАЗДНИКИ:

$^{5}/_{17}$, $^{12}/_{24}$ апрѣля, 19 и 26 апрѣля (1 и 8 мая)—Саббаты. $^{8}/_{20}$ и $^{9}/_{21}$ апрѣля—праздники первые дни Пасхи. $^{10}/_{22}$, $^{11}/_{23}$ и $^{12}/_{25}$ апрѣля Холъ-Гамоетъ или вольные праздники. $^{14}/_{26}$ и $^{15}/_{27}$ апрѣля—послѣдніе дни Пасхи.

д.	ч.	Православный календарь	ч.	Рим. катол. календ.
Чт.	1	Св. Пр. Іереміи	13	Серватія еписк.
Пт.	2	Св. Аѳанасія Вел.	14	Бонифатія муч.
Сб.	3	Муч. Тимовея и Мавры	15	Софіи и 3 дочерей
Вс.	4	Мц. Пелагіи	16	**Сошест. Св. Д.** Іоанна Непом. муч.
Пд.	5	Вел. мц. Ирины	17	**П. С. Д.** Пасхалія
Вт.	6	Прав. Іова многострад.	18	Феликса еп.
Ср.	7	Мч. Акакія (Препол.)	19	Петра Целест.
Чт.	8	*Ап. и Ев. Іоанна Богослова*	20	Бернарда
Пт.	9	**Пер. мощ. Св. Николая Чудотворца**	21	Доната и Викт.
Сб.	10	Ап. Симона Зилота	22	Юліи Дѣвы
Вс.	11	Св. Кирилла и Меѳодія	23	**Св. Троицы.**
Пд.	12	Св. Епифанія, арх. Кипрск.	24	Іоанны вд.
Вт.	13	Мч. Гликеріи	25	Григорія VII
Ср.	14	Мч. Исидора	26	Филиппа Нер.
Чт.	15	Пр. Пахомія.	27	**Тѣло Христово**
Пт.	16	Преп. Ѳеодора	28	Германа еписк.
Сб.	17	Ап. Андроника	29	Ѳеодосія мч.
Вс.	18	Мч. Ѳеодота	30	Феликса и Ферд.
Пд.	19	Свящ. мч. Патрикія	31	Петрониллы дѣвы
Вт.	20	*Обр. мощ. Св. Алексія митрополита*	1	*Іюнь* Фортуната
Ср.	21	Св. Константина и Елены	2	Бландины дѣвы
Чт.	22	**Вознесеніе Господ.**	3	Клотильды и Эразма
Пт.	23	Преп. Михаила	4	*День Сердца Господ.*
Сб.	24	Пр. Симеона.	5	Валеріи дѣвы
Вс.	25	*3 обр. гл. Св. Іоанна Предт.*	6	Норберта еп.
Пд.	26	Ап. Карпа и Алфея	7	Роберта аббата
Вт.	27	Св. мч. Ѳерапонта	8	Медарда еп.
Ср.	28	Св. Никиты	9	Маргариты корол.
Чт.	29	Мц. Ѳеодосіи	10	Варнавы ап.
Пт.	30	Преп. Исаакія Далматск.	11	Онуфрія исп.
Сб.	31	Апост. Ермія	12	Василія Вел.

ЕВРЕЙСКІЕ ПРАЗДНИКИ:

$^{3}/_{15}$, $^{10}/_{22}$, $^{17}/_{29}$ мая, 24 и 31 мая (5 и 12 іюня)—Саббаты. 28 и 29 мая (9 и 10 іюня)—праздникъ Шевуэсъ или зеленые праздники.

д.	ч.	Православный календарь	ч.	Рим. катол. календ.
Вс.	1	**Св. Троицы.**	13	Антонія де Падуа
Пд.	2	**День Св. Духа.**	14	Василія еписк.
Вт.	3	Мч. Лукиллiяна	15	Вита и Модеста
Ср.	4	Св. Митроф.	16	Бенона еписк.
Чт.	5	Свящ. муч. Дороѳея	17	Адольфа и Марціана
Пт.	6	Преп. Виссаріона	18	Марка и Марцеллина
Сб.	7	Свящ. мч. Ѳеодота	19	Гервазія и Протасія
Вс.	8	В. мч. Ѳеодора Стратилата	20	Флорентины дѣвы
Пд.	9	Св. Кирилла, (Нач. Петр. п.)	21	Алоизія Гонзаги ис.
Вт.	10	Свящ. мч. Тимоѳея	22	Павлина еписк.
Ср.	11	*Св. Ап. Варѳол. и Варнавы*	23	Агриппины дѣвы м.
Чт.	12	Преп. Онуфрія Вел.	24	*Рожд. св. Іоанна кр*
Пт.	13	Мц. Акилины	25	Проспера еписк.
Сб.	14	Прор. Елисея	26	Іоанна и Павла муч.
Вс.	15	*Св. Іоны митр. Московс.*	27	Владислава Короля
Пд.	16	Св. Тихона, еп. Амаѳунт.	28	Иренея еписк.
Вт.	17	Мч. Мануила	29	**Петра и Павла**
Ср.	18	Мч. Леонтія	30	Емилiи и Люцины
Чт.	19	*Ап. Іуды брата Господня*	1	*Іюль* Ѳеодорика исп.
Пт.	20	Свящ. муч. Меѳодія	2	*Посыщ. Прес. Богор.*
Сб.	21	Мч. Іуліана	3	Еліодора и Антонія
Вс.	22	Свящ. муч. Евсевія	4	Іосифа Каласанта
Пд.	23	*Срѣт. ик. Пр. Богородицы Владимiр.*	5	Филомены дѣвы
Вт.	24	*Рожд. Іоанна Предтечи*	6	Доминикiи дѣвы муч.
Ср.	25	Преп. мч. Февронiи	7	Аполонія еп.
Чт.	26	*Яв. ик. Пр. Богородицы Тих.*	8	Елисаветы кор.
Пт.	27	Преп. Сампсона	9	Кирилла еп. и Анат:
Сб.	28	Преп. Павла	10	7-и бр. мученниковъ
Вс.	29	**Ап. Петра и Павла**	11	Сабины и Пелагеи
Пд.	30	*Соборъ 12-ти Апостоловъ*	12	Іоанна Гвальберта

ЕВРЕЙСКІЕ ПРАЗДНИКИ:

$^{7}/_{19}$, $^{14}/_{26}$ іюня, 21 и 28 іюня (3 и 10 іюля)—Саббаты

д.	ч.	Православный календарь	ч.	Рим. катол. календ.
Вт.	1	Св. Косьмы и Даміана	13	Маргариты дѣвы
Ср.	2	*Пол. риз. Пресв Богородицы*	14	Бонавентуры еписк.
Чт.	3	Мч. Іакинѳа	15	Генриха импер.
Пт.	4	Св. Андрея Критскаго	16	Скаплерной Пр.Дѣвы
Сб.	5	*Пр. Аѳанасія. Обрѣт. мощ. преп. Сергія Радонежскаго*	17	Алексія испов.
Вс.	6	Преп. Сисоя Великаго	18	Симеона Липниц.
Пд.	7	Преп. Ѳомы	19	Викентія а Пауло.
Вт.	8	*Явл. чуд. обр. Пресв. Богородицы Казанскія*	20	Чеслава и Элія
Ср.	9	Свящ. муч. Панкратія	21	Даніила и Пракседы
Чт.	10	*Преп. Антонія Печерскаго*	22	Св.МаріиМагдалины
Пт.	11	*Блаж. Княг. Ольги*	23	Аполинарія еписк.
Сб.	12	Муч. Прокла и Иларія	24	Христины дѣвы муч.
Вс.	13	Соб. Арх. Гавріила	25	Якова апост.
Пд.	14	Ап. Акилы	26	Анны мат. Пр. Дѣвы
Вт.	15	*Св. Равноапост. Вел. Кн. Владиміра*	27	Наталіи дѣвы
Ср.	16	Св. муч. Аѳиногена	28	Иннокентія иЦельзія
Чт.	17	В. мц. Марины	29	Марѳы и Серафина
Пт.	18	Мч. Іакинѳа	30	Абдона муч.
Сб.	19	Прен. Макрины	31	Игнатія Лойола
Вс.	20	*Св. прор. Иліи*	1	*Авг.* Петра въ оков.
Пд.	21	Преп. Симеона и Іоанна	2	Пр. Дѣвы цар. анг.
Вт.	22	* *Св. Мгр. Маріи Магдалин.*	3	Августа испов.
Ср.	23	Мч. Трофима	4	Доминика испов.
Чт.	24	Мч. Княз. Бориса и Глѣба	5	Пр. Дѣвы снѣжной
Пт.	25	Успеніе Св. Анны	6	*Преображ. Господ.*
Сб.	26	Свящ. муч. Ермолая	7	Каетана испов.
Вс.	27	* В. муч. Пантелеймона	8	Кирияка муч.
Пд.	28	*Яв. ик. Пресв. Богор. Смол.*	9	Романа муч.
Вт.	29	Мч. Каллиника	10	Лаврентія муч.
Ср.	30	Ап. Силы и Силуана	11	Сузанны дѣвы
Чт.	31	Св. Евдокима	12	Кляры дѣвы

ЕВРЕЙСКІЕ ПРАЗДНИКИ.

$^{5}/_{17}$, $^{13}/_{24}$, $^{19}/_{21}$ іюля и 26 (7 августа)—Саббаты. $^{8}/_{20}$ іюля—пость въ память разоренія Храма въ Іерусалимѣ.

д.	ч.	Православный календарь	ч.	Рим. катол. календ.
Пт.	1	Происхожд. древъ Креста Господня (*Нач. Усп. поста*)	13	Ипполита и Касіана
Сб.	2	Св. первомуч. Стефана	14	Евсевія испов.
Вс.	3	Преп. Исаакія	15	**Усп. Пр. Богор.**
Пд.	4	7-ми отроковъ въ Эфесѣ	16	Роха исп.
Вт.	5	Мч. Евсигнія	17	Анастасія еп.
Ср.	6	**Преображ. Господ.**	18	Агапита и Бронисл.
Чт.	7	Преп. мч. Дометія	19	Бенигны и Руфина
Пт.	8	Св. Емиліана испов.	20	Бернарда аббата
Сб.	9	*Ап. Матѳія*	21	Іоанны Фреміотъ
Вс.	10	Св. муч. Лаврентія архид.	22	Симфорія мч.
Пд.	11	Св. муч. Евпла	23	Филиппа Бенец.
Вт.	12	Муч. Фотія и Аникиты	24	Варѳоломея апост.
Ср.	13	Преп. Максима	25	Людовика короля
Чт.	14	Прор. Михея	26	Зефирина и Розы
Пт.	15	**Усп. Пресв. Богор.**	27	Цезарія еп.
Сб.	16	*Перен. Нерукотворен. Обр.*	28	Августина еп.
Вс.	17	Мч. Мирона	29	Усѣк. гл. Св. Іоан. к.
Пд.	18	Мч. Флора и Лавра	30	Розы и Гавдентія
Вт.	19	Мч. Андрея	31	Раймунда и Руфина
Ср.	20	Прор. Самуила	1	*Сен.* Іоакима и Эгидія
Чт.	21	Ап. Ѳаддея	2	Стефана короля
Пт.	22	Мч. Агаѳоника	3	Серафина и Изабел.
Сб.	23	Мч. Луппа	4	Розаліи дѣвы
Вс.	24	Св. мч. Евтихія	5	Лаврентія
Пд.	25	Ап. Варѳоломея	6	Захарія прор.
Вт.	26	* Мч. Андріана и Наталіи	7	Регины дѣвы муч.
Ср.	27	Преп. Пимена	8	**Рожд. Пр. Бог.**
Чт.	28	Преп. Моисея	9	Горгонія и Адріяна
Пт.	29	**Усѣк. гл. Св. Іоанна Предтечи**	10	Николая Толентинс.
Сб.	30	***Перен. мощ. Св. Бл. В. К. Алек. Невск.**	11	Ѳеодоры дѣвы
Вс.	31	Пол. пояса Пр. Богородицы	12	Видона испов.

ЕВРЕЙСКІЕ ПРАЗДНИКИ:

$^{2}/_{14}$, $^{9}/_{21}$, $^{16}/_{28}$ августа, 23 и 31 августа (4 и 10 августа) — Саббаты.

д.	ч.	Православный календарь	ч.	Рим. катол. календ.
Пд.	1	*Преп. Симеона столпника*	13	Маврелія еписк.
Вт.	2	Мч. Маманта	14	Воздв. Св. Креста
Ср.	3	Св. мч. Анѳима	15	Никодима испов.
Чт.	4	Св. мч. Вавилы	16	Кипріяна и Евфимія
Пт.	5	Прор. Захаріи	17	Юстина муч.
Сб.	6	Восп. чуд. Арх. Михаила	18	Іосифа Копертин.
Вс.	7	Мч. Созонта	19	Януарія муч.
Пд.	8	**Рожд. Пресв. Богор.**	20	Евстафія испов.
Вт.	9	*Богоотецъ Іоакима и Анны*	21	Матвея апост.
Ср.	10	Мч. Минодоры	22	Маврикія муч.
Чт.	11	Преп. Ѳеодоры	23	Ѳеклы дѣвы муч.
Пт.	12	Свящ. мч. Автонома	24	Жерарда еписк.
Сб.	13	Свящ. мч. Корнилія	25	Юстины муч.
Вс.	14	**Воздв. кр. Господня**	26	Кипріяна муч.
Пд.	15	В. мч. Никиты	27	Космы и Даміяна мч.
Вт.	16	В. мч. Евфиміи	28	Вячеслава кор.
Ср.	17	Мчц. Соф., Вѣры, Над., Любви	29	Архангела Михаила
Чт.	18	Св. Евменія, еп. Гортин.	30	Іеронима док.
Пт.	19	Мч. Трофима	1	*Окт.* Ремигія еписк.
Сб.	20	В. мч. Евстаѳія Плакиды	2	Св. Ангеловъ
Вс.	21	*Св. Димитрія Ростовскаго*	3	Св. вѣнца Прес. Дѣвы
Пд.	22	Св. мч. Фоки	4	Франциска Сераф.
Вт.	23	*Зачатіе Іоанна Предтечи*	5	Плакида и Флавіяна
Ср.	24	Первомуч. Ѳеклы	6	Брунона ап
Чт.	25	*Преп. Сергія Радонежскаго*	7	Юстины дѣвы муч.
Пт.	26	**Прес. Іоан. Богосл.**	8	Бригиды вдовы
Сб.	27	Мч. Калистрата	9	Діонизія еписк.
Вс.	28	Преп. Харитона	10	Франциска Борджія
Пд.	29	Преп. Киріака	11	Плакиды дѣвы муч
Вт.	30	Свящ. муч. Григорія	12	Максимиліяна епис.

ЕВРЕЙСКІЕ ПРАЗДНИКИ.

$^{6}/_{18}$, $^{12}/_{25}$ сентября и 20 сентября (2 октября)—Саббаты. $^{18}/_{30}$ сентября и 19 сентября (1 октября)—Рошгашана новый 5636 годъ. 21 сентября (3 октября)—постъ Цаумъ-Гедалія. 27 сентября (9 октября)—Іомъ-Кипуръ—день очищенія и покаянія (строгій постъ).

д.	ч.	Православный календарь	ч.	Рим. катол. календ.
Ср.	1	**Покровъ Пр. Богор.**	13	Эдуарда Короля
Чт.	2	Свящ. муч. Кипріана	14	Каликста папы
Пт.	3	Свящ. муч. Діонисія Ареоп.	15	Ядвиги и Терезіи
Сб.	4	Свящ. муч. Іероѳея	16	Флорентина еп.
Вс.	5	Мчц. Харитины	17	Флорентины и Люц.
Пд.	6	*Св. Ап. Ѳомы*	18	Луки Евангел.
Вт.	7	Мч. Сергія и Вакха	19	Петра Алькантара
Ср.	8	Преп. Пелагіи и Таисіи	20	Ирины и Войцѣха
Чт.	9	*Ап. Іакова Алфеова*	21	Уршули дѣвы
Пт.	10	Мч. Евлампія и Евлампіи	22	Кордули и Альфонса
Сб.	11	Ап. Филиппа	23	Іоанна Капистрана
Вс.	12	*Пер. десн. руки Св. Іоанна Крест. въ Гатч.*	24	Архангела Рафаила
Пд.	13	Мч. Карпа	25	Криспа и Криспина
Вт.	14	Мч. Назарія	26	Евариста папы
Ср.	15	Преп. Евѳимія	27	Сабины муч.
Чт.	16	Мч. Логгина	28	Симеона и Іуды Ѳад.
Пт.	17	Прор. Осіи	29	Нарцисса еписк.
Сб.	18	*Ап. и Ев. Луки*	30	Зиновіи и Маркелла
Вс.	19	Прор. Іоиля	31	Вольфганга еписк.
Пд.	20	В. мч. Артемія	1	*Нояб.* **Всѣхъ Св.**
Вт.	21	Преп. Иларіона	2	*Помин. всѣхъ усоп.*
Ср.	22	**Празд. ик. Пр. Богородицы Казанской**	3	Губерта еписк.
Чт.	23	*Ап. Іакова, брата Господня*	4	Карла Боромея
Пт.	24	Мч. Ареѳы	5	Захарія и Елисаветы
Сб.	25	Мч. Маркіяна.	6	Леонарда испов.
Вс.	26	*В. мч. Димитрія Солунск.*	7	Вилибальда еписк.
Пд.	27	Мч. Нестора	8	Готфрида еписк.
Вт.	28	Мч. Терентія и Неонилы	9	Ѳеодора муч.
Ср.	29	Пр. мц. Анастасіи	10	Андрея Авелинскаго
Чт.	30	Мч. Зиновія и Зиновіи	11	Мартина еписк.
Пт.	31	Ап. Стахія	12	5 брат. Поляковъ

ЕВРЕЙСКІЕ ПРАЗДНИКИ:

$^{4}/_{16}$, $^{11}/_{23}$, $^{18}/_{30}$ октября и 25 октября (6 ноября)—Саббаты. $^{2}/_{14}$ и $^{3}/_{15}$ октября—праздники Кущей первые два дня. $^{5}/_{17}$, $^{6}/_{18}$ и $^{7}/_{19}$ октября—вольные праздники Кущей. $^{8}/_{20}$ октября—Гошана-Рабы (вербный день), $^{9}/_{21}$ и $^{10}/_{22}$ октяб·—послѣдніе дни праздники Кущей.

д.	ч.	Православный календарь	ч.	Рим. катол. календ.
Сб.	1	Св. безср. Косьмы и Даміана	13	Дидака испов.
Вс.	2	Мч. Акиндина	14	Клементина муч.
Пд.	3	Мч. Акепсима	15	Леопольда испов.
Вт.	4	Пр. Іоанникія Вел.	16	Эдмунда
Ср.	5	Мч. Галактіона	17	Саломеи и Стан. Кост.
Чт.	6	Св. Павла исповѣдн.	18	Максима еписк.
Пт.	7	Мч. 33 въ Мелитинѣ	19	Елисаветы кор.
Сб.	8	*Соб. Архистр. Михаила*	20	Феликса Валезія
Вс.	9	Мч. Онисифора	21	*Введ. во хр. Пр. Бог.*
Пд.	10	Ап. Ераста	22	Цециліи дѣвы
Вт.	11	Мч. Мины, Виктора и Викен.	23	Клементія папы
Ср.	12	Пр. Нила. Св. Іоанна Милос.	24	Іоанна отъ креста
Чт.	13	*Св. Іоанна Златоустаго*	25	Екатерины дѣвы
Пт.	14	* Ап. Филиппа	26	Петра Александрій
Сб.	15	Мч. Гурія, Самона и Авива (*Начало Рожд. поста*)	27	Варлаама и Іосифа
Вс.	16	*Ап. и Ев. Матѳея*	28	Руфина (*Адвентъ*)
Пд.	17	Св. Григорія Неокесар.	29	Сатурнина муч.
Вт.	18	Мч. Платона и Романа	30	Андрея апостола
Ср.	19	Прор. Авдія	1	*Дек.* Элигія еписк.
Чт.	20	Пр. Григорія Декаполита	2	Вивіанны дѣвы
Пт.	21	**Введ. во хр. Пр. Бог.**	3	Франциска Ксаверія
Сб.	22	Ап. Филимона	4	Варвары дѣвы муч.
Вс.	23	*Прест. Св. Благовѣр. Князя Александра Невскаго*	5	Саввы аббата
Пд.	24	В. мч. Екатерины	6	Николая еписк.
Вт.	25	Свящ. мч. Климента и Петра	7	Амвросія еписк.
Ср.	26	Преп. Алипія и Іакова	8	**Неп. Зач. Пр. Дѣвы**
Чт.	27	*Знамен. Пресв. Богород.*	9	Леокадіи и Валерія
Пт.	28	Преп. Стефана испов.	10	Доретанск. Богомат.
Сб.	29	Мч. Парамона	11	Дамазія папы
Вс.	30	*Св. Ап. Андрея Первозван.*	12	Синезія муч

ЕВРЕЙСКІЕ ПРАЗДНИКИ:

$^{1}/_{12}$, $^{8}/_{20}$, $^{15}/_{27}$ ноября, 22 и 29 ноября (4 и 11 декабря)—Саббаты

ДЕКАБРЬ.

д.	ч.	Православный календарь	ч.	Рим. катол. календ.
Пд.	1	Св. Прор. Наума	13	Луціи дѣвы муч.
Вт.	2	Прор. Аввакума	14	Спиридіона еписк
Ср.	3	Пророка Софоніи	15	Иренея муч.
Чт.	4	В. муч. Варвары	16	Аделайды дѣвы
Пт.	5	*Преп. Саввы Освященнаго*	17	Лазаря еписк.
Сб.	6	**Св. и чуд. Николая М.**	18	Граціана еписк.
Вс.	7	Св. Амвросія Медіоланск.	19	Фаустины
Пд.	8	Преп. Потапія	20	Ѳеофила муч.
Вт.	9	Зачатіе Св. Анны	21	Ѳомы апостола
Ср.	10	Мч. Мины и Евграфа	22	Зенона и Фабіяна
Чт.	11	Преп. Данінла и Луки	23	Викторіи дѣвы
Пт.	12	Преп Спиридона	24	Адама и Евы
Сб.	13	Мч. Евстратія	25	**Рожд. Христ.**
Вс.	14	Мч. Ѳирса и Аполонія	26	**Степана перв.**
Пд.	15	Свящ. муч. Елевѳерія	27	Іоанна евангелиста
Вт.	16	Прор. Аггея	28	Младенцевъ муч.
Ср.	17	Прор. Данінла и 3 отроковъ	29	Ѳомы муч. еписк.
Чт.	18	Мч. Севастіана	30	Евгенія еписк.
Пт	19	Мч. Вонифатія	31	Сильвестра папы
Сб.	20	Свящ. муч. Игнатія	1	*Ян.* 1876 **Нов. г.**
Вс.	21	*Престав. Св. Петра митр.*	2	Макарія и Марцел.
Пд.	22	В. муч. Анастасіи	3	Данінла и Женевьевы
Вт:	23	Муч. 10 въ Критѣ	4	Тита и Григорія
Ср.	24	Преп. мучц. Евгеніи	5	Телесфора папы
Чт.	25	**Рожд. Христово**	6	**Богояв. Госп.**
Пт.	26	*Соб. Пресв. Богородицы*	7	Люціяна муч.
Сб.	27	*Апос. первомуч. Стефана*	8	Северина аббата
Вс.	28	Ап. Никанора. мч. въ Ником.	9	Марціянны дѣвы
Пд.	29	Млад. 14.000 избіен. въ Вие.	10	Агаѳона папы
Вт.	30	Муч. Анисіи	11	Гигина муч.
Ср.	31	Преп. Меланіи Римляныни	12	Аркадія муч.

ЕВРЕЙСКІЕ ПРАЗДНИКИ:

$^{6}/_{18}$, $^{13}/_{25}$ декабря, 20 и 27 декабря (1 и 8 января)—Субботы.

ГОСПОДСКІЕ И ПРОЧІЕ ЦЕРКОВНЫЕ ПРАЗДНИКИ

и

СТАТСКІЕ ТОРЖЕСТВЕННЫЕ ДНИ.

Государь Императоръ, 5 февраля 1862 г., Высочайше повелѣть соизволилъ, чтобы впредь: 1) празднованіе рожденій и тезоименитствъ членовъ Императорскаго Дома, кромѣ дней собственно Императорскихъ и Государя Наслѣдника Цесаревича, совершаемо было въ ближайшіе воскресные дни; 2) въ сіи дни не возбранялось бы погребеніе усопшихъ, и 3) прекращено было бы празднованіе дней побѣдъ, кромѣ дня побѣды подъ Полтавою, въ который молебное пѣніе должно быть совершаемо по прежнему.

Государь Императоръ Высочайше повелѣть соизволилъ, чтобы въ военномъ вѣдомствѣ считались царскими днями тѣ именно дни, когда бываютъ дѣйствительныя рожденія или тезоименитства членовъ Императорскаго Дома, а не тѣ ближайшія воскресенья, въ которыя дни эти празднуются церковью.

Праздничные дни, въ которые правительственныя установленія отъ присутствія свободны, означены (†)

Январь.

(†) 1-е число. Новый годъ.
Рожденіе Его Императорскаго Высочества Благовѣрнаго Государя Великаго Князя АЛЕКСІЯ АЛЕКСАНДРОВИЧА.
(†) 6. Богоявленіе Господне.
10. Рожденіе Его Императорскаго Высочества, Благовѣрнаго Государя Великаго Князя ПЕТРА НИКОЛАЕВИЧА.

Февраль.

(†) 2. Срѣтеніе Господне.
3. Рожденіе Его Императорскаго Высочества, Благовѣрнаго Государя Великаго Князя НИКОЛАЯ КОНСТАНТИНОВИЧА.
Кавалерскій праздникъ ордена Святыя Анны.
4. Рожденіе Ея Императорскаго Высочества, Благовѣрной Государыни Великой Княжны ВѢРЫ КОНСТАНТИНОВНЫ.
(†) 19. Восшествіе на Всероссійскій Престолъ Его Величества, Благочестивѣйшаго Государя Императора АЛЕКСАНДРА НИКОЛАЕВИЧА, Самодержца Всероссійскаго.
(†) 21 и 22. Пятница и Суббота сырной недѣли.
(†) 26. Рожденіе Его Императорскаго Высочества, Благовѣрнаго Государя Наслѣдника Цесаревича и Великаго Князя АЛЕКСАНДРА АЛЕКСАНДРОВИЧА.

Мартъ.

(†) 25. Благовѣщеніе Пресвятыя Богородицы.

Апрѣль.

1. Рожденіе Его Императорскаго Высочества, Государя Великаго Князя АЛЕКСАНДРА МИХАЙЛОВИЧА.

(†) 10, 11 и 12. Четвергъ, пятница и суббота страстной недѣли.

4. Воспоминаніе избавленія Его Величества, Благочестивѣйшаго Государя Императора АЛЕКСАНДРА НИКОЛАЕВИЧА, отъ угрожавшей Его Величеству опасности.

10. Рожденіе Его Императорскаго Высочества, Благовѣрнаго Государя Великаго Князя ВЛАДИМІРА АЛЕКСАНДРОВИЧА.

(†) 13 Воскресеніе Христово.

(†) 14—20 Свѣтлая недѣля.

(†) 17. Рожденіе Его Величества Благочестивѣйшаго Государя Императора АЛЕКСАНДРА НИКОЛАЕВИЧА, Самодержца Всероссійскаго.

Празднуется рожденіе Его Императорскаго Высочества, Благовѣрнаго Государя Великаго Князя НИКОЛАЯ МИХАЙЛОВИЧА.

23. Тезоименитства Ихъ Императорскихъ Высочествъ, Благовѣрныхъ Государынь Великихъ Княгинь АЛЕКСАНДРЫ ІОСИФОВНЫ и АЛЕКСАНДРЫ ПЕТРОВНЫ.

27. Рожденіе Его Императорскаго Высочества, Государя Великаго Князя ГЕОРГІЯ АЛЕКСАНДРОВИЧА.

29. Рожденіе Его Императорскаго Высочества, Благовѣрнаго Государя Великаго Князя СЕРГІЯ АЛЕКСАНДРОВИЧА.

Май.

2. Рожденіе Ея Императорскаго Высочества, Благовѣрной Государыни Великой Княгини

МАРІИ ПАВЛОВНЫ.

6. Рожденіе Его Императорскаго Высочества, Благовѣрнаго Государя Великаго Князя НИКОЛАЯ АЛЕКСАНДРОВИЧА.
7. День Преполовенія.
8. День Св. Апостола и Евангелиста Іоанна Богослова.
   День перенесенія мощей Святителя и Чудотворца Николая.
   Тезоименитство Его Императорскаго Высочества, Благовѣрнаго Государя Великаго Князя АЛЕКСІЯ АЛЕКСАНДРОВИЧА.
21. Тезоименитства Ихъ Императорскихъ Высочествъ, Благовѣрныхъ Государей Великихъ Князей КОНСТАНТИНА НИКОЛАЕВИЧА и КОНСТАНТИНА КОНСТАНТИНОВИЧА.
   Рожденіе Ея Императорскаго Высочества, Благовѣрной Государыни Великой Княгини АЛЕКСАНДРЫ ПЕТРОВНЫ.

(†) 22. Вознесеніе Господне.

25. Воспоминаніе избавленія Его Величества Благовѣрнѣйшаго Государя Императора АЛЕКСАНДРА НИКОЛАЕВИЧА отъ угрожавшей Его Величеству въ Парижѣ.

Іюнь.

(†) 1. День Св. Троицы.
   Рожденіе Его Императорскаго Высочества, Благовѣрнаго Государя Великаго Князя ДИМИТРІЯ КОНСТАНТИНОВИЧА.

(†) 2. Понедѣльникъ Св. Духа.

24. Рождество честнаго и славнаго Пророка, Предтечи и Крестителя Господня Іоанна.

26. Рожденіе Ея Императорскаго Высочества, Благовѣрной Государыни Великой Княгини АЛЕКСАНДРЫ ІОСИФОВНЫ.

27. Воспоминаніе побѣды подъ Полтавою.

(†) 29. Праздникъ Св. Апостолъ Петра и Павла. Тезоименитства Ихъ Императорскихъ Высочествъ, Благовѣрныхъ Государей Великихъ Князей ПАВЛА АЛЕКСАНДРОВИЧА и ПЕТРА НИКОЛАЕВИЧА.

Іюль.

1. Рожденіе Его Императорскаго Высочества, Благовѣрнаго Государя Великаго Князя ВЯЧЕСЛАВА КОНСТАНТИНОВИЧА.

5. Тезоименитства Ихъ Императорскихъ Высочествъ, Благовѣрныхъ Государей Великихъ Князей СЕРГІЯ АЛЕКСАНДРОВИЧА и СЕРГІЯ МИХАИЛОВИЧА.

11. Тезоименитство Ея Императорскаго Высочества, Благовѣрной Государыни Великой Княгини ОЛЬГИ ѲЕОДОРОВНЫ.

Тезоименитство Ея Королевскаго Величества, Благовѣрной Государыни ОЛЬГИ НИКОЛАЕВНЫ, Королевы Виртембергской.

Тезоименитство Ея Королевскаго Величества, Благовѣрной Государыни ОЛЬГИ КОНСТАНТИНОВНЫ, Королевы Греческой.

15. Тезоименитство Его Императорскаго Высочества, Благовѣрнаго Государя Великаго Князя ВЛАДИМІРА АЛЕКСАНДРОВИЧА.

16. Рожденіе Ея Императорскаго Высочества, Благовѣрной Государыни Великой Княжны АНАСТАСІИ МИХАИЛОВНЫ.
20. День Св. славнаго Пророка Иліи.
(†) 22. Тезоименитства Ея Величества, Благочестивѣйшей Государыни Императрицы МАРІИ АЛЕКСАНДРОВНЫ и Ея Императорскаго Высочества Благовѣрной Государыни Цесаревны и Великой Княгини МАРІИ ѲЕОДОРОВНЫ.
Тезоименитства Благовѣрныхъ Государынь: Ея Корол. Высоч. Герцогини Эдинбургской МАРІИ АЛЕКСАНДРОВНЫ и Ихъ Императорскихъ Высочествъ Великихъ Княгинь МАРІИ НИКОЛАЕВНЫ и МАРІИ ПАВЛОВНЫ.
(†) 27. Рожденіе Ея Величества Благовѣрной Государыни Императрицы МАРІИ АЛЕКСАНДРОВНЫ.
Рожденіе и тезоименитство Его Императорскаго Высочества, Благовѣрнаго Государя Великаго Князя НИКОЛАЯ НИКОЛАЕВИЧА Старшаго.
Тезоименитство Его Императорскаго Высочества Благовѣрнаго Государя Великаго Князя НИКОЛАЯ НИКОЛАЕВИЧА Младшаго.

Августъ.

1. День происхожденія честныхъ Древъ Креста.
(†) 6. Преображеніе Господне.
Рожденіе Ея Императорскаго Высочества, Благовѣрной Государыни Великой Княгини МАРІИ НИКОЛАЕВНЫ.

10. Рожденіе Его Императорскаго Высочества, Благовѣрнаго Государя Великаго Князя КОНСТАНТИНА КОНСТАНТИНОВИЧА.
11. Рожденіе Его Императорскаго Высочества Благовѣрнаго Государя Великаго Князя ГЕОРГІЯ МИХАИЛОВИЧА.

(†) 15. Успеніе Пресвятыя Богородицы.

16. День Нерукотвореннаго Образа.
Рожденіе Ея Императорскаго Высочества, Благовѣрной Государыни Великой Княгини ЕКАТЕРИНЫ МИХАИЛОВНЫ.

22. Рожденіе Ея Королевскаго Высочества, Благовѣрной Государыни ОЛЬГИ КОНСТАНТИНОВНЫ, Королевы Греческой.

(†) 26. Коронованіе и Священнѣйшее Муропомазаніе Его Величества, Благочестивѣйшаго Государя Императора АЛЕКСАНДРА НИКОЛАЕВИЧА, Самодержца Всероссійскаго, и Супруги Его, Ея Величества, Благочестивѣйшей Государыни Императрицы МАРІИ АЛЕКСАНДРОВНЫ.

(†) 29. Усѣкновеніе главы честнаго и славнаго Пророка, Предтечи и Крестителя Господня Іоанна.

(†) 30. Тезоименитство Его Величества, Благочестивѣйшаго Государя Императора АЛЕКСАНДРА НИКОЛАЕВИЧА, Самодержца Всероссійскаго.
Тезоименитство Его Императорскаго Высочества, Благовѣрнаго Государя Наслѣдника Цесаревича и Великаго Князя АЛЕКСАНДРА АЛЕКСАНДРОВИЧА.
Тезоименитство Его Императорскаго Высочества, Благовѣрнаго Государя Великаго Князя АЛЕКСАНДРА МИХАИЛОВИЧА.

Рожденіе Ея Королевскаго Величества, Благовѣрной Государыни ОЛЬГИ НИКОЛАЕВНЫ, Королевы Виртембергской.

Кавалерскій праздн. орд. Св. Александра Невскаго.

Сентябрь.

(†) 8. Рождество Пресвятыя Богородицы.
Рожденіе Ея Императорскаго Высочества, Благовѣрной Государыни Великой Княгини ОЛЬГИ ѲЕОДОРОВНЫ.

9. Рожденіе Его Императорскаго Высочества, Благовѣрнаго Государя Великаго Князя КОНСТАНТИНА НИКОЛАЕВИЧА.

(†) 14. Воздвиженіе честнаго и животворящаго Креста Господня.

17. Тезоименитство Ея Императорскаго Высочества, Благовѣрной Государыни Великой Княжны ВѢРЫ КОНСТАНТИНОВНЫ.

21. Рожденіе Его Императорскаго Высочества, Благовѣрнаго Государя Великаго Князя ПАВЛА АЛЕКСАНДРОВИЧА.
Тезоименитство Его Императорскаго Высочества, Благовѣрнаго Государя Великаго Князя ДИМИТРІЯ КОНСТАНТИНОВИЧА.

22. Кавалерскій праздникъ ордена Св. Равноапостольнаго Князя Владиміра.

25. Рожденіе Его Императорскаго Высочества, Благовѣрнаго Государя Великаго Князя СЕРГІЯ МИХАИЛОВИЧА.

(†) 26. День Св. Апостола и Евангелиста Іоанна Богослова.

28. Тезоименитство Его Императорскаго Высочества, Благовѣрнаго Государя Великаго Князя ВЯЧЕСЛАВА КОНСТАНТИНОВИЧА.

Октябрь.

(†) 1. Покровъ Пресвятыя Богородицы.

4. Рожденіе Его Императорскаго Высочества, Благовѣрнаго Государя Великаго Князя МИХАИЛА МИХАИЛОВИЧА.

5. Рожденіе Ея Императорскаго Высочества, Благовѣрной Государыни Великой Княжны МАРІИ АЛЕКСАНДРОВНЫ.

12. Перенесеніе десныя руки Св. Іоанна Крестителя изъ Мальты въ городъ Гатчину.

13. Рожденіе Его Императорскаго Высочества, Благовѣрнаго Государя Великаго Князя МИХАИЛА НИКОЛАЕВИЧА.

(†) 22. День празднованія иконы Пресвятыя Богородицы Казанскія.

Ноябрь.

6. Рожденіе Его Императорскаго Высочества, Благовѣрнаго Государя Великаго Князя НИКОЛАЯ НИКОЛАЕВИЧА Младшаго.

8. Соборъ Св. Архистратига Михаила и проч. безплотн. Силъ.

Тезоименитство Ихъ Императорскихъ Высочествъ, Благовѣрныхъ Государей Великихъ Князей МИХАИЛА НИКОЛАЕВИЧА и МИХАИЛА МИХАИЛОВИЧА.

Праздникъ всѣхъ кавалерскихъ Россійскихъ орденовъ.

(†) 14. Рожденіе Ея Императорскаго Высочества, Благовѣрной Государыни Цесаревны и Великой Княгини МАРІИ ѲЕОДОРОВНЫ.

(†) 21. День введенія во храмъ Пресвятой Богородицы.

24. Тезоименитство Ея Императорскаго Высочества Благовѣрной Государыни Великой Княгини ЕКАТЕРИНЫ МИХАИЛОВНЫ, Кавалерскій праздникъ ордена Св. Великомученицы Екатерины.

26. Тезоименитства Ихъ Императорскихъ Высочествъ, Благовѣрныхъ Государей Великихъ Князей ГЕОРГІЯ МИХАИЛОВИЧА, и ГЕОРГІЯ АЛЕКСАНДРОВИЧА. Кавалерскій праздникъ ордена Св. Великомученика Георгія.

30. Кавалерскій праздникъ ордена Св. Апостола Андрея Первозваннаго

Декабрь.

(†) 6. День Святителя и Чудотворца Николая. Тезоименитство Его Императорскаго Высочества, Благовѣрнаго Государя Великаго Князя НИКОЛАЯ АЛЕКСАНДРОВИЧА. Тезоименитства Ихъ Императорскихъ Высочествъ, Благовѣрныхъ Государей Великихъ Князей НИКОЛАЯ КОНСТАНТИНОВИЧА и НИКОЛАЯ МИХАИЛОВИЧА.

22. Тезоименитство Ея Императорскаго Высочества, Благовѣрной Государыни Великой Княжны АНАСТАСІИ МИХАИЛОВНЫ.

(†) 25. 26 и 27. Дни праздника Рождества Христова.

(†) 25. Воспоминаніе избавленія Церкви и Державы Россійской отъ нашествія Французовъ съ ними двадесяти языкъ.

РОССІЙСКІЙ ИМПЕРАТОРСКІЙ ДОМЪ.

ЕГО ВЕЛИЧЕСТВО, Благочестивѣйшій ГОСУДАРЬ ИМПЕРАТОРЪ **АЛЕКСАНДРЪ НИКОЛАЕВИЧЪ,** Самодержецъ Всероссійскій, род. въ 1818 году, 17 апрѣля.

ЕЯ ВЕЛИЧЕСТВО, Благочестивѣйшая ГОСУДАРЫНЯ ИМПЕРАТРИЦА **МАРІЯ АЛЕКСАНДРОВНА,** родилась въ 1824 году, 27 іюля.

Его Императорское Высочество, Благовѣрный Государь Наслѣдникъ Цесаревичъ, Великій Князь **АЛЕКСАНДРЪ АЛЕКСАНДРОВИЧЪ,** род. въ 1845 году, 26 февраля.

Ея Императорское Высочество, Благовѣрная Государыня Цесаревна и Великая Княгиня **МАРІЯ ѲЕОДОРОВНА,** родилась въ 1847 г., 14 Ноября.

Его Императорское Высочество, Благовѣрный Государь Великій Князь **Николай Александровичъ,** родился въ 1868 году, 6 мая.

Его Императорское Высочество, Благовѣрный Государь, Великій Князь **Георгій Александровичъ,** родился въ 1871 году, 27 апрѣля.

Его Императорское Высочество, Благовѣрный Государь Великій Князь **Владиміръ Александровичъ,** родился въ 1847 году, 10 апрѣля.

Ея Императорское Высочество Благовѣрная Государыня Великая Княгиня **Марія Павловна,** родилась въ 1854 году, 14 мая.

Его Императорское Высочество, Благовѣрный Государь Великій Князь **Алексій Александровичъ,** родился въ 1850 году, 2 января.

Его Императорское Высочество, Благовѣрный Государь Великій Князь **Сергій Александровичъ,** родился въ 1857 году, 29 апрѣля.

Его Императорское Высочество, Благовѣрный Государь Великій Князь **Павелъ Александровичъ,** родился въ 1860 году, 21 сентября.

Ея Императорское Высочество, Благовѣрная Государыня Великая Княжна **Марія Александровна,** родилась въ 1853 году, 5-го октября; въ супружествѣ съ Его Королевскимъ Высочествомъ Принцемъ Альфредомъ Великобританскимъ, Герцогомъ Эдинбургскимъ.

Его Императорское Высочество, Благовѣрный Государь Великій Князь **Константинъ Николаевичъ,** родился въ 1827 году, 9 сентября.

Ея Императорское Высочество, Благовѣрная Государыня Великая Княгиня **Александра Іосифовна,** родилась въ 1830 году, 26 іюня.

Его Императорское Высочество, Благовѣрный Государь Великій Князь **Николай Константиновичъ,** родился въ 1850 году, 2 февраля.

Его Императорское Высочество, Благовѣрный Государь Великій Князь **Константинъ Константиновичъ,** родился въ 1858 году, 10 августа.

Его Императорское Высочество, Благовѣрный Государь Великій Князь **Димитрій Константиновичъ,** родился въ 1860 году, 1 іюня.

Его Императорское Высочество, Благовѣрный Государь Великій Князь **Вячеславъ Константиновичъ,** родился въ 1862 году, 1 іюля.

Ея Императорское Высочество, Благовѣрная Государыня Великая Княжна **Вѣра Константиновна,** родилась въ 1854 году, 4 февраля; въ супружествѣ съ Его Королевскимъ Высочествомъ Герцогомъ Евгеніемъ Виртембергскимъ.

Его Императорское Высочество, Благовѣрный Государь Великій Князь **Николай Николаевичъ,** Старшій, родился въ 1831 году, 27 іюля.

Ея Императорское Высочество, Благовѣрная Государыня Великая Княгиня **Александра Петровна,** родилась въ 1838 году, 21 мая.

Его Императорское Высочество, Благовѣрный Государь Великій Князь **Николай Николаевичъ** Младшій, родился въ 1856 году, 6 ноября.

Его Императорское Высочество, Благовѣрный Государь Великій Князь **Петръ Николаевичъ,** родился въ 1864 году, 10 января.

Его Императорское Высочество, Благовѣрный Государь Великій Князь **Михаилъ Николаевичъ,** родился въ 1832 году, 13 октября.

Ея Императорское Высочество, Благовѣрная Государыня Вел. Княгиня **Ольга Ѳеодоровна,** родилась въ 1839 году, 8 сентября.

Его Императорское Высочество, Благовѣрный Государь Великій Князь **Николай Михаиловичъ,** родился въ 1859 году, 14 апрѣля.

Его Императорское Высочество, Благовѣрный Государь Великій Князь **Михаилъ Михаиловичъ,** родился въ 1861 году, 4 октября.

Его Императорское Высочество, Благовѣрный Государь Великій Князь **Георгій Михаиловичъ,** родился въ 1863 году, 11 августа.

Его Императорское Высочество, Благовѣрный Государь Великій Князь **Александръ Михаиловичъ,** родился въ 1866 году, 1 апрѣля.

Его Императорское Высочество, Благовѣрный Государь Великій Князь **Сергій Михаиловичъ,** родился въ 1869 году, 8 октября.

Ея Императорское Высочество, Благовѣрная Государыня Великая Княжна **Анастасія Михаиловна,** родилась въ 1860 году, 16 іюля.

Ея Императорское Высочество, Благовѣрная Государыня Вел. Княгиня **Марія Николаевна,** родилась въ 1819 году, 6 августа.

Отъ брака съ покойнымъ Его Императорскимъ Высочествомъ Герцогомъ Лейхтенбергскимъ:

Сыновья, Ихъ Императорскія Высочества, Князья Романовскіе, Герцоги Лейхтенбергскіе:

Благовѣрный Государь Князь **Николай Максимиліановичъ,** родился въ 1843 году, 23 іюля.

Благовѣрный Государь Князь **Евгеній Максимиліановичъ,** родился въ 1847 году, 27 января.

Благовѣрный Государь Князь **Сергій Максимиліановичъ,** родился въ 1849 году, 8 декабря.

Благовѣрный Государь Князь **Георгій Максимиліановичъ,** родился въ 1852 году, 17 февраля.

Дщери, Ихъ Императорскія Высочества, Княжны Романовскія, Герцогини Лейхтенбергскія:

Благовѣрная Государыня Княжна **Марія Максимиліановна,** родилась въ 1841 году, 4 октября; въ супружествѣ съ Его Великогерцогскимъ Высочествомъ, Принцомъ Вильгельмомъ Баденскимъ.

Благовѣрная Государыня Княжна **Евгенія Максимиліановна,** родилась въ 1845 году, 20 марта; съ 7 января 1868 г. въ супружествѣ съ Его Высочествомъ принцемъ Александромъ Петровичемъ Ольденбургскимъ.

Ея Королевское Величество, Благовѣрная Государыня **Ольга Николаевна,** родилась въ 1822 году, 30 августа; въ супружествѣ съ Его Величествомъ Королемъ Виртембергскимъ, Карломъ Фридрихомъ Александромъ.

Ея Императорское Высочество, Благовѣрная Государыня Великая Княгиня **Екатерина Михаиловна,** родилась въ 1827 году, 16 августа; въ супружествѣ съ Его Великогерцогскимъ Высочествомъ Герцогомъ Георгіемъ Мекленбургъ-Стрѣлицкимъ.

Ея Королевское Величество, Благовѣрная Государыня **Ольга Константиновна,** родилась въ 1851 году, 22 августа; съ 15 октября 1867 г. въ супружествѣ съ Его Величествомъ Королемъ Эллиновъ, **Георгіемъ 1-мъ.**

МѢСТНЫЙ

АДРЕСЪ-КАЛЕНДАРЬ.

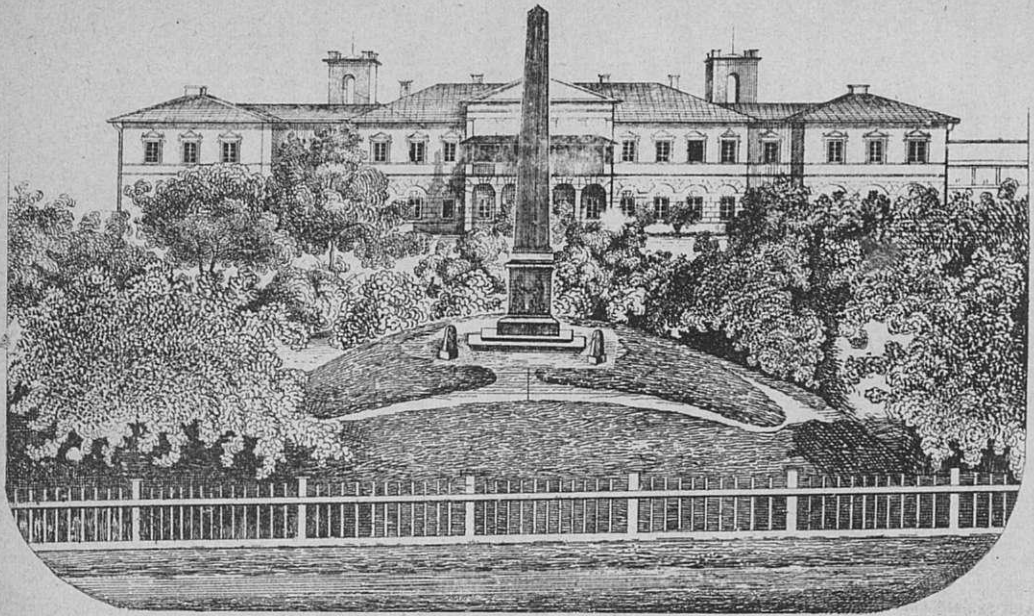

Видъ Губернаторскаго дома въ Люблинѣ.

ЛЮБЛИНСКАЯ ГУБЕРНІЯ.

Варшавскій Генералъ-Губернаторъ и Командующій войсками Варшавскаго военнаго округа, Генералъ-адъютантъ, Генералъ отъ Инфантеріи, Графъ Павелъ Евстафьевичъ **Коцебу** (имѣетъ пребываніе въ г. Варшавѣ).

ГУБЕРНСКОЕ УПРАВЛЕНІЕ.

МИНИСТЕРСТВО ВНУТРЕННИХЪ ДѢЛЪ.

Люблинскій Губернаторъ, Генералъ-Маіоръ Михаилъ Андреевичъ **Буцковской.**

КАНЦЕЛЯРІЯ ГУБЕРНАТОРА.

Правитель Канцеляріи, надворный совѣтникъ Ѳедоръ Яковлевичъ *Громыко.*

Помощникъ Правителя, Адамъ Иванов. *Стефановскій.*

Состоятъ при Начальникѣ губерніи:

Штабъ-Офицеръ для особыхъ полицейскихъ порученій и для инспектированія командъ земской стражи, состоящій по кавалеріи, подполковникъ Владиміръ Ѳедоровичъ *Шульцъ.*

Запасный Офицеръ земской стражи, состоящій по арміи, маіоръ Константинъ Ивапов. *Кохановскій.*

Чиновникъ особыхъ порученій, кол. ас. Павелъ Алексѣев. *Поповъ.*

ГУБЕРНСКОЕ ПРАВЛЕНІЕ.

Люблинскій Вице-Губернаторъ дѣйствительный статскій совѣтникъ Аполлонъ Ѳедоровичъ *Коницкій.*

Совѣтники.

Стат. сов. Николай Павловичъ *Околовичъ.*

Стат. сов. Густавъ Ѳедоровичъ *Мейеръ.*

Іеронимъ Петровичъ *Свѣжинскій.*

Ассесоръ страховаго отд., титулярный совѣтникъ Иванъ Антоновичъ *Тржцинскій.*

Медицинскій Инспекторъ, докторъ медицины Юліянъ Осиповичъ *Квасневскій.*

Губернскій инженеръ-архитекторъ, надворный совѣтникъ Людовикъ Станиславовичъ *Шамота.*

Канцелярія Общаго Присутствія.

Секретарь Губернскаго Правленія, коллеж. секр. Феликсъ Антоновичъ *Шиманскій.*

Помощникъ его, переводчикъ, провинціальный секретарь Петръ Михайловичъ *Буцковской.*

Редакторъ губернскихъ вѣдомостей, коллежскій секретарь Ѳеофилъ-Іосифъ Викентьевъ. *Лебля.*

Общій журналистъ (онъ же экспедиторъ) кол. секр. Леопольдъ Андреевичъ *Круковичъ.*

Помощникъ его Петръ Алексѣевичъ *Бурачевскій.*

Архиваріусъ коллежскій ассесоръ Карлъ Михайловичъ *Станкевичъ.*

Помощники его: Збигневъ Александровичъ *Каминскій* и Осипъ Осиповичъ *Минкевичъ*.

Административное Отдѣленіе.

Управляющій Отдѣленіемъ Совѣтникъ *Околовичъ* (см. в.)

Дѣлопроизводители: старшіе: статскій совѣтникъ Адріянъ Петровичъ *Зыневичъ*, коллежскій секретарь Антонъ Осиповичъ *Дизнеръ* и Владиміръ Александровичъ *Прокоповичъ;* младшій—титулярный совѣтникъ Конрадъ Ивановичъ *Стачинскій*.

Бухгалтеры: коллеж. секретарь Зенонъ Петровичъ *Бернацкій* и Юліянъ Иванов. *Браникъ*.

Помощники дѣлопроизводителей: старшіе: кол. регистр. Александръ Севериновичъ *Гржибовскій* и Юстинъ Иванов. *Намиткевичъ;* младшіе: Францъ Севастіановичъ *Церконскій*, Виталій Николаевичъ *Янковскій*, Антонъ Андреевичъ *Пикульскій* и Михаилъ Амвросіевичъ *Шиманскій*.

Журналистъ Станиславъ Гавриловичъ *Гурскій*.

Военно-Полицейское Отдѣленіе.

Управляющій Отдѣленіемъ сов. *Мейеръ* (см. в.)

Дѣлопроизводители: старшіе: коллежскій секретарь Казимиръ Ѳадѣевичъ *Цвиклинскій* и коллеж. секретарь Францъ Ѳедоров. *Лапинскій;* младшій—Адамъ Ѳомичъ *Яницкій*.

Бухгалтеръ губернскій секретарь Александръ Анзельмовичъ *Романъ*.

Помощники дѣлопроизводителей: старшіе: Петръ Осипов. *Залускій*, Іосифъ Войцехов. *Вархоцкій* и Антонъ Лукьяновичъ *Косинскій;* младшіе: Левъ

Иванов. *Гарасевичъ*, Ѳедоръ Осиповъ. *Хлипальскій*, Иванъ Викентьевъ. *Томчинскій* и Осипъ Осиповичъ *Винницкій*.

Журналистъ Антонъ Лукьяновичъ *Родакевичъ*.

Страховое Отдѣленіе.

Управляющій Отд. ассесоръ *Тржцинскій*. (см. в.)

Инспекторъ коллеж. секр. Мечиславъ Войцеховичъ *Гаевскій*.

Дѣлопроизводители: старшій—коллежскій секретарь Алоизій Яковлевичъ *Микуличъ*; младшій—Сигизмундъ Викентьевичъ *Блажеевичъ*.

Помощники дѣлопроизводителей: кол. ас. Ѳедоръ Осиповъ. *Билинскій* и Карлъ Павловъ. *Забѣльскій*.

Журналистъ Станиславъ Карловъ. *Мандзелевскій*.

Врачебное Отдѣленіе.

Управляющій Отдѣленіемъ медицинскій инспекторъ *Квасневскій* (см. в.).

Помощ. медицин. инспектора, люб. город. врачъ, кол. ас. Осипъ-Казиміръ Антоновичъ *Уляновскій*.

Фармацевтическій ассесоръ, магистръ фармаціи, Ксаверій Феликсовичъ *Руссіанъ*.

Ветеринарный врачъ, Рудольфъ Антоновъ. *Серафинскій*.

Секретарь Ѳедоръ Ивановичъ *Новачинскій*.

Строительное Отдѣленіе.

Управляющій Отдѣленіемъ, губернскій инженеръ-архитекторъ *Шамота*. (см. в.)

Помощникъ его Антонъ Францовичъ *Панцеръ*

ЛЮБЛИНСКОЕ ГУБЕРНС. ПО КРЕСТЬЯНСКИМЪ ДѢЛАМЪ ПРИСУТСТВІЕ.

Предсѣдатель Начальникъ губерніи.

Члены:

Вице-Губернаторъ.

Непремѣнный членъ, статскій совѣтникъ Иванъ Ивановичъ *Ивановъ*.

Управляющій Люблинскою Казенною Палатою.

Секретарь коллеж. совѣтникъ Доминикъ Станиславовичъ *Скржинскій*.

Коммисаръ Люблинскаго уѣзда, коллежскій совѣт. Иванъ Дмитріевичъ *Заушкевичъ*.

Коммисаръ Ново-Александрійскаго уѣзда, кол. совѣтникъ Иванъ Порфирьевичъ *Строкинъ*.

Коммисаръ Любартовскаго уѣзда, статскій совѣтникъ Романъ Яковлевичъ *Глыбовскій*.

Коммисаръ Яновскаго уѣзда, надворный совѣтникъ Аксель Карловичъ *Фуругельмъ*.

Коммисаръ Бѣлгорайскаго уѣзда, коллеж. совѣтникъ Николай Федоровичъ *Иваненко*.

Коммисаръ Холмскаго уѣзда (ваканція).

Коммисаръ Красностанскаго уѣзда, кол. сов. Николай Сильвестровичъ *Ковалевскій*.

Коммисаръ Замостскаго уѣзда, коллеж. сов. Владиміръ Филиповичъ *Тхоржевскій*.

Коммисаръ Грубешовскаго уѣзда, кол. сов. Михаилъ Любимовичъ *Коростовцевъ*.

Коммисаръ Томашовскаго уѣзда, надворный совѣтникъ Николай Корниловичъ *Поповъ*.

Межевой ревизоръ, коллежскій сов. Александръ Григорьевичъ *Смирновъ*.

Землемѣры: Францъ *Голяковскій*, Антонъ *Пржибыльскій*, Антонъ *Рогачевскій*, Владиславъ *Громбчевскій*, Густавъ *Фриманъ*, Петръ *Брандтъ*, Северинъ *Свіонтковскій*, Станиславъ *Василевскій*, Осипъ *Ягельскій* и Станиславъ *Познанскій*.

ЛЮБЛИНСКОЕ ГУБЕРНСКОЕ ПО ВОИНСКОЙ ПОВИННОСТИ ПРИСУТСТВІЕ.

Предсѣдатель, Начальникъ губерніи.

Члены:

Люблинскій Губернскій Воинскій Начальникъ, Генералъ-Маіоръ Александръ Васильевичъ *Фонъ-Ольдерогге*.

Непремѣнный членъ люблинскаго губернскаго по крестьянскимъ дѣламъ присутствія, статскій совѣтникъ Иванъ Ивановичъ *Ивановъ*.

Коммисаръ по крестьянскимъ дѣламъ люблинскаго уѣзда, кол. сов. Иванъ Дмитріевъ. *Заушкевичъ*.

Царскій прокуроръ при люблинскомъ гражданскомъ трибуналѣ, коллежскій совѣтникъ Альфредъ Ивановичъ *Барановскій*.

ЛЮБЛИНСКІЙ ГУБЕРНСКІЙ СОВѢТЪ ОБЩЕСВЕННАГО ПРИЗРѢНІЯ.

Предсѣдатель Начальникъ губерніи.

Члены по должности:

Вице-Губернаторъ.

Управляющій Казенною Палатою.

Начальникъ Учебной Дирекціи, а во время его отсутствія—директоръ люблинс. гимн. Николай Григорьевичъ *Сънгалевичъ*.

Губернскій медицинскій инспекторъ.

Членъ по назначенію Губернатора:

Совѣтникъ Губернскаго Правленія, статс. сов. Густавъ Ѳедоровичъ *Мейеръ*.

Члены по выбору:

Попечители больницъ и домовъ призрѣнія въ Люблинѣ (см. ниже).

Прокуроръ люблинск. гражд. трибунала, кол. сов. Альфредъ Ивановичъ *Барановскій*.

Совѣтникъ юридическаго отдѣленія люблинскаго губернскаго правленія Іеронимъ Петровичъ *Свѣжинскій*.

Губернскій архитекторъ, надворный совѣтникъ Людовикъ Станиславовичъ *Шамота*.

Президентъ г. Люблина, отст. кап. Генрихъ Осиповичъ *Волинскій*.

Люблинскій уѣздный врачъ, надвор. сов. Ѳома Викентьевичъ *Жилинскій*.

Канцелярія Губернскаго Совѣта.

Секретарь Эразмъ Григорьевичъ *Судольскій*.

Помощникъ его Осипъ Осиповичъ *Пеньковскій*.

Бухгалтеръ Владиславъ Николаевичъ *Жаринъ*.

УѢЗДНЫЯ УПРАВЛЕНІЯ.

1. ЛЮБЛИНСКОЕ.

Начальникъ уѣзда, состоящій по кавалеріи, подполковникъ Баронъ Рудольфъ Оттовичъ *Буксгевденъ*.

Начальникъ Земской Стражи уѣзда, состоящій по кавалеріи, маіоръ Михаилъ Яковлевичъ *Молчановъ* (*).

Помощникъ начальника уѣзда по административно-хозяйственнымъ дѣламъ, губернскій секретарь Иванъ Ѳадѣевичъ *Загурскій*.

Уѣздный врачъ надворный совѣтникъ Ѳома Викентьевичъ *Жилинскій*.

Архитекторъ-инженеръ, Валеріянъ Станиславъ. *Плищинскій*.

Дѣлопроизводители:

по полицейскимъ дѣламъ кол. рег. Герардъ Осиповичъ *Янкевичъ*.

— финансовымъ дѣламъ Владиславъ Павлов. *Забѣльскій*.

— городскимъ — — Станиславъ Осипов. *Буяльскій*.

— страховымъ — — ЭразмъОсипов. *Модельскій*.

Секретарь, Робертъ Ѳедоровичъ *Корженевскій*.

Архиваріусъ-журналистъ-экспедиторъ Эдуардъ-Адамъ Ѳомичъ *Ціолекъ*.

Секвестраторъ Иванъ Антоновичъ *Базилевичъ*.

Кондукторъ шоссейныхъ дорогъ II-го разряда (врем. и. д.) Іосифъ *Тыравскій*.

(*) Участковъ Земской стражи 7: Ястковскій, Глускій, Белжицкій, Быхавскій, Пясецкій. Мелгевскій, Недржвицкій. Стражниковъ 29.

2. ЛЮБАРТОВСКОЕ.

Начальникъ уѣзда, (и. д.) состоящій по арміи, капитанъ Иванъ Даниловичъ *Григоровичъ*.

Начальникъ Земской Стражи, состоящій по арміи, подпоручикъ Алексѣй Иванов. *Лаптевъ* (*).

Помощникъ начальника уѣзда по административно-хозяйственнымъ дѣламъ Станиславъ Лаврентьевичъ *Остроленцкій*.

Архитекторъ-инженеръ, неимѣющ. чина, Иванъ Ивановичъ *Ленкавскій*.

Уѣздный врачъ, лекарь 2-й степ., Карлъ Аполинаріевичъ *Радцевичъ*.

Дѣлопроизводители:

по полицейск. дѣламъ кол. рег. Іосифъ Діонизіевъ. *Езерскій*.

— финансов. — — Иванъ Иванов. *Бѣльскій*.

— городскимъ — — коллеж. секр. Зенонъ Станиславовичъ *Токаржевскій*.

— страховымъ — — Осипъ Антонов. *Запасевичъ*.

Секретарь Антонъ Викентьевичъ *Вржосекъ*.

Архиваріусъ—экспедиторъ—журналистъ Левъ Шимоновичъ *Стагинскій*.

Секвестраторъ Осипъ Осиповичъ *Кирвицкій*.

Кондукторъ Михаилъ Антоновъ. *Ульяновскій*.

---

*) Участковъ Земской стражи 7: Любартовскій, Каменковскій, Миховскій, Фирлейскій, Чемерницкій, Сырницкій, Ленчинскій. Стражниковъ 29

3. НОВО-АЛЕКСАНДРІЙСКОЕ.

Начальникъ уѣзда, (и. д.) состоящій по армейской кавалеріи, ротмистръ Оскаръ Рейнгольдовъ *Фонъ-Бокъ*.

Начальникъ Земской Стражи, состоящій по арміи, подпоручикъ Николай Владиміровичъ *Сахацкій* (*).

Помощникъ по административно-хозяйственнымъ дѣламъ, коллеж. регистраторъ Валеріанъ Петровичъ *фонъ-Ланге*.

Уѣздный врачъ Болеславъ Александров. *Зданскій*.

Архитекторъ-инженеръ коллеж. секр. Болеславъ Людовиковичъ *Орловскій*.

Дѣлопроизводители:

по полицейск. дѣламъ губерн. секр. Александръ Ивановичъ *Глотовъ*.
— финансов· — — Петръ Францов. *Каминскій*.
— городскимъ — — Флорентинъ Казимировичъ *Ушинскій*.
— страховымъ — — Александръ Діонизіев. *Щотковскій*.

Секретарь Константинъ Антоновичъ *Юзвяковскій*.

Архиваріусъ--журналистъ-экспедиторъ Романъ Константиновичъ *Косцяльскій*.

Секвестраторъ Владиславъ Ивановичъ *Влодарскій*.

(*) Участковъ Земской стражи 8: Ново-Александрійскій, Бобровницкій, Барановскій, Куровскій, Вонвольницкій, Казимірскій, Опольскій, Юзефовскій. Стражниковъ 31.

4. ЯНОВСКОЕ.

И. д. Начальника уѣзда, состоящій по кавалеріи, штабъ-ротмистръ Николай Ивановичъ *Васильевъ*.

Начальникъ Земской Стражи, состоящій по арміи, поручикъ Людомиръ Петровичъ *Шелькингъ* (*).

Помощникъ по административно-хозяйствен. дѣламъ, коллежскій ассесоръ Іеронимъ Осиповичъ *Карманскій*.

Уѣздный врачъ Маркелій *Занскій*.

И. д. архитектора-инженера, неимѣющ. чина Эдмундъ Станиславовичъ *Липка*.

Дѣлопроизводители:

по полицейск. дѣламъ провинціаль. секр. Осипъ Антонов. *Смигельскій*.

— городскимъ — — Антонъ Яковлевичъ *Жиповскій*.

— финансовымъ— — губ. секр. Владиславъ Венедиктовичъ *Доней*.

— страховымъ — — Александръ Михайловичъ *Мандзелевскій*.

Секретарь, (и. д.) Владиславъ Петров. *Шелькингъ*.

Архиваріусъ-журналистъ-экспедиторъ Адамъ Ивановичъ *Клечинскій*.

Секвестраторъ Генрихъ Михайловичъ *Калускій*.

Окружной ветеринарный врачъ Иванъ Михайлов. *Хицинскій*.

(*) Участковъ Земской стражи 7: Яновскій, Модлиборжицкій, Вильколазскій, Уржендовскій, Красникскій, Закликовскій, Аннопольскій. Стражниковъ 32

5. ЗАМОСТСКОЕ.

И. д. Начальника уѣзда, состоящій по кавалеріи, Подполковникъ Василій Францовичъ *Езерскій.*

Начальникъ Земской Стражи, состоящій по арміи, штабсъ-капитанъ Константинъ Ивановичъ *Скабичевскій* (*).

Помощникъ по административно-хозяйственнымъ дѣламъ, надв. сов. Эразмъ Осиповичъ *Каминскій.*

Уѣздный врачъ, тит. сов. Сигизмундъ Казимировичъ *Скржинскій.*

Архитекторъ-инженеръ Владиславъ Ивановичъ *Сенницкій.*

Дѣлопроизводители:

по полицейск. дѣламъ Сильвестръ Осиповичъ *Сидорскій.*
— городскимъ — — Карлъ Михайловичъ *Кунцевичъ.*
— финансовымъ — — губ. секр. Казимиръ Валентьевичъ *Щигельскій.*
— страховымъ — — Францъ Ивановичъ *Забокржицкій.*

Секретарь Маркелъ Лукичъ *Ортманъ.*

Архиваріусъ-экспедиторъ-журналистъ Иванъ Осиповичъ *Мержеевскій.*

Секвестраторъ Леопольдъ Карловичъ *Ціонглинскій.*

(*) Участковъ Земской стражи 7: Замостскій, Краснобродскій, Звѣринецкій, Щебрешинскій, Фрампольскій, Старо-замостскій, Скербешовскій. Стражниковъ 31

6. БѢЛГОРАЙСКОЕ.

Начальникъ уѣзда, состоящій по арміи, полковникъ Иванъ Константиновичъ *Штернбергъ*.

Начальникъ Земской Стражи, состоящій по арміи, штабсъ капитанъ Евгеній Михайловичъ *Затурскій* (*).

Помощникъ по административно-хозяйственнымъ дѣламъ, отст. кап. Феликсъ Осиповичъ *Остроменцкій*.

Архитекторъ-инженеръ, надворный совѣтникъ *Ляхъ Невинскій*.

Уѣздный врачъ, лекарь 2-й степ., Иванъ Ивановичъ *Пирамовичъ*.

Дѣлопроизводители:

по полицейск. дѣламъ отст. шт. кап. Маврикій Игнатьевичъ *Лаппа*.

— городскимъ — — коллеж. секр. Викентій Игнатьевичъ *Яцковскій*.

— финансовымъ — — Станиславъ Осиповичъ *Гурскій*.

— страховымъ — — Владиславъ Антоновичъ *Енгысъ*.

Секретарь Иванъ Михайловичъ *Черскій*.

Архиваріусъ-журналистъ-экспедиторъ, коллеж. секретарь Казиміръ Ивановичъ *Тржцинскій*.

Секвестраторъ Иванъ Михайловичъ *Дециушъ*.

(*) Участковъ Земской стражи 7: Бѣлгорайскій, Юзефовскій, Луковскій, Тарногродскій, Крешовскій, Гуто-крешовскій, Коцудзскій. Стражниковъ 33.

7. КРАСНОСТАВСКОЕ.

И. д. Начальника уѣзда, состоящій по арміи, Подполковникъ Александръ Ивановичъ *Богенгардтъ*.

Начальникъ Земской Стражи, состоящій по арміейской кавалеріи, штабсъ-ротмистръ Александръ Михайловичъ *Буцковской* (*).

Помощникъ по административно-хозяйственнымъ дѣламъ, титулярный совѣтникъ Иванъ Ивановичъ *Карскій*.

Архитекторъ-инженеръ (и. д.) отставной прапорщикъ Болеславъ Станиславовичъ *Будзинскій*.

Уѣздный врачъ, лекарь, Альбертъ Игнатьевичъ *Скавинскій*.

Дѣлопроизводители:

по полицейск. дѣламъ губ. секретарь Александръ Антоновичъ *Дылевскій*.
— городскимъ — — тит. сов. Александръ Яковлевичъ *Гринфельдъ*.
— финансовымъ — — Іосифъ Игнатьев. *Стржалковскій*.
— страховымъ — — коллеж. секр. Эразмъ Гиляріевичъ *Вержбовскій*.

Секретарь Иванъ Осиповичъ *Флискій*.

Архиваріусъ-журналистъ-экспедиторъ Фердинандъ Ивановичъ *Карскій*.

Секвестраторъ Александръ Алоизіевичъ *Духинскій*.

(*) Участковъ Земской стражи 7: Красноставскій, Файславицкій, Горжковскій, Жолкевскій, Туробинскій, Закржовскій, Избицкій. Стражниковъ 30.

8. ХОЛМСКОЕ.

Начальникъ уѣзда, состоящій по арміи, подполковникъ Адріянъ Денисовичъ *Емцовъ*.

Начальникъ Земской Стражи, состоящій по артилеріи, штабсъ-капитанъ Валеріанъ Антоновъ. *Тржецякъ* (*).

Помощникъ по административно-хозяйственнымъ дѣламъ, кол. ас. Николай Осиповъ. *Александровичъ*.

Архитекторъ-инженеръ, Юліянъ Осиповичъ *Цешковскій*.

Уѣздный врачъ, лекарь Михаилъ Ивановъ. *Поцѣй*.

Дѣлопроизводители:

по полицейск. дѣламъ Владиславъ Игнатьевичъ *Калюшай*.

— городскимъ — — губернскій секретарь Леопольдъ Викентьевъ. *Гурко-Омелянскій*.

— финансовымъ — — тит. сов. Фердинандъ Петровичъ *Качоровскій*.

— страховымъ — — Осипъ Александровичъ *Рудольфъ*.

Секретарь коллеж. секретарь Карлъ Петровичъ *Лисковацкій*.

Архиваріусъ-журналистъ-экспедиторъ Ипполитъ Михайловъ. *Лисицкій*.

Секвестраторъ Юліянъ Леопольдовъ. *Малиновскій*.

Окружной ветеринарный врачъ, надвор. сов. Антонъ Ивановичъ *Гроховскій*.

(*) Участковъ Земской стражи 7: Холмскій, Раіовецкій, Сѣдлищскій, Цыцовскій, Савинскій, Свѣржевскій, Войславицкій. Стражниковъ 30

9. ГРУБЕШОВСКОЕ.

Начальникъ уѣзда, состоящій по арміи, подполковникъ Василій Кириловичъ *Каминскій.*

Начальникъ Земской Стражи, состоящій по арміи, кап. Левъ Яковлевичъ *Прикотъ* (*).

Помощникъ по административно-хозяйственнымъ дѣламъ, титуляр. совѣтникъ Иванъ Васильевичъ *Гурскій.*

Архитекторъ-инженеръ Осипъ Андреев. *Крицкій.*

Уѣздный врачъ, тит. сов. Феликсъ Севериновичъ *Краевскій.*

Дѣлопроизводители:

по полицейск. дѣламъ кол. секр. Иванъ Станиславовичъ *Пржевлоцкій.*

— городскимъ — — Эразмъ Петров. *Гродзкій.*

— финансовымъ— — Осипъ Яковлев. *Сидорскій.*

— страховымъ — — губ. секр. Левъ Михайловичъ *Милевскій.*

Секретарь Иванъ Яковлевичъ *Громыко.*

Секвестраторъ, коллежскій ассесоръ Иванъ Матвѣевичъ *Марцинковскій.*

Журналистъ-экспедиторъ-архиваріусъ Иванъ Матвѣевичъ *Павловскій.*

Окружной ветеринарный врачъ Игнатій Игнатьевичъ *Бартлевичъ.*

Душковскій карантинный ветеринарный врачъ Антонъ Матвѣевичъ *Вышинскій.*

(*) Участковъ Земской стражи 7: Грубешовскій, Дубенецкій, Уханскій, Грабовецкій, Вербковицкій, Крыловскій, Городловскій. Стражниковъ 30.

10. ТОМАШОВСКОЕ.

И. д. Начальника уѣзда, состоящій по кавалеріи, Маіоръ Михаилъ Константиновичъ *Шелистовъ*.

Начальникъ Земской Стражи, состоящій по арміи, шт. кап. Михаилъ Михайловичъ *Зеленко* (*).

Помощникъ по административно-хозяйственнымъ дѣламъ, кол. ас. Николай Макарьевичъ *Левешко*.

Архитекторъ-инженеръ, арх. помощ. губ. секр. Гавріилъ Николаевичъ *Ладинскій*.

Уѣздный врачъ Антонъ Антоновичъ *Павловскій*.

Дѣлопроизводители:

по полицейск. дѣламъ АнтонъОсиповичъ *Поплавскій*.

— городскимъ — — отстав. поручикъ Антонъ Павловичъ *Сулиговскій*.

— финансовымъ — — тит. сов. Ксаверій Матвѣевичъ *Дзенгелевскій*.

— страховымъ — — Осипъ Казимировичъ *Калицкій*.

Секретарь коллеж. секретарь Леопольдъ Антоновичъ *Обуховскій*.

Архиваріусъ-журналистъ-экспедиторъ Константинъ Матвѣевичъ *Куркевичъ*.

Секвестраторъ Карлъ Мартинов. *Вишневскій*.

(*) Участковъ Земской стражи 7: Томашовскій, Ярчевскій, Лащовскій, Новоселковскій, Долгобычевскій, Тышовецкій и Комаровскій. Стражниковъ 32.

УПРАВЛЕНІЕ ПОЛИЦІЙМЕЙСТЕРА ГУБЕРНСКАГО Г. ЛЮБЛИНА.

Полиціймейстеръ и начальникъ земской стражи г. Люблина, ротмистръ Александръ Васильевичъ *Сурковъ* (*).

Дѣлопроизводитель Людовикъ Яковлевичъ *Зелинскій*.

ГОРОДОВЫЕ МАГИСТРАТЫ.

Губерн. г. Люблина.

Президентъ г. Люблина, отставной капитанъ Генрихъ Осиповичъ *Волинскій*.

Ратманы: Назаръ Антоновичъ *Витошинскій*, титуляр. совѣтникъ Осипъ Станиславовичъ *Плищинскій* и коллежскій секретарь Антонъ Ивановичъ *Гиллевичъ*.

Секретарь отставной подпоручикъ Иванъ Станиславовичъ *Козловскій*.

Секретарь по части народонаселенія Леопольдъ Адольфовичъ *Арцтъ*.

Секретарь по квартирной части, Людовикъ Осиповичъ *Волинскій*.

Бухгалтеръ городской кассы Яковъ Андреевичъ *Волошинскій*.

Журналистъ Касперъ Ивановичъ *Стрихальскій*.

Архиваріусъ Северинъ Іосифовичъ *Ценкальскій*.

Городовой лекарь коллеж. ас. Осипъ-Казимиръ Антоновичъ *Уляновскій*.

(*) Въ губернс. городѣ Люблинѣ участковъ Земской стражи 3, стражниковъ 35

Административный приставъ Константинъ Николаевичъ *Працкій*.

Кондукторъ строительныхъ работъ г. Люблина Александръ Станиславовичъ *Звѣржховскій*.

Ассистентъ городской кассы Францъ Антоновичъ *Слочинскій*.

Ассистентъ судебныхъ дѣлъ Станиславъ Карловичъ *Адамскій*.

Уѣзднаго г. Любартова.

Бургомистръ Леонардъ Константиновъ. *Хацевичъ*.
Кассиръ Елигій Адамовичъ *Жабицкій*.

Безуѣзд. г. Ленчны.

Бургомистръ Брониславъ Флоріановъ. *Дудзинскій*.
Кассиръ Карлъ Матвѣевичъ *Бонашинскій*.
Квартирмейстеръ Францъ *Бохинскій*.

Уѣзд. г. Янова.

Бургомистръ, коллежскій секретарь Альбертъ Севастіановичъ *Козловскій*.
Кассиръ Осипъ Антоновичъ *Болинскій*.
Секретарь Станиславъ Войцѣховичъ *Касперскій*.

Безуѣзд. г. Красника.

Бургомистръ Осипъ Ивановичъ *Баньковскій*.
Кассиръ Викентій Ивановичъ *Варапучинскій*.

Уѣзд. г. Замостья.

Бургомистръ Казимиръ Венедиктовъ. *Доней*.
Кассиръ Иванъ Францовичъ *Залевскій*.
Секретарь Феофилъ Станиславовъ. *Рембелинскій*.

Безуѣзд. г. Щебрешина.

Бургомистръ Осипъ Войцѣховичъ *Бялковскій.*
Кассиръ Викентій Людвиковичъ *Млеховичъ.*
Секретарь Александръ Казимировичъ *Уласевичъ.*

Уѣзд. г. Бѣлгорая.

Бургомистръ коллежскій ассесоръ Валеріянъ Ѳаддѣевичъ *Жерлинскій.*
Кассиръ Ѳома Ивановичъ *Лущекъ.*
Городовой лекарь Иванъ *Ціосинскій.*

Уѣзд. г. Красностава.

Президентъ, губернскій секретарь Цезарь Антоновичъ *Глебовичъ.*
Ратманъ-секретарь Феликсъ Матвѣевичъ *Комаровскій.*
Кассиръ Яковъ Войцеховичъ *Пясецкій.*
Квартирмейстеръ Сигизмундъ Казимировичъ *Зелязницкій.*

Уѣзд. г. Холма.

Бургомистръ, отставной поручикъ Павелъ Николаевичъ *Сокольниковъ.*
Кассиръ Доминикъ Антоновичъ *Гронзкій.*
Секретарь Генрихъ Осиновичъ *Минкевичъ.*

Уѣзд. г. Грубешова.

Бургомистръ капитанъ Петръ Филипов. *Фоминъ.*
Ратманъ-кассиръ Валеріанъ Валентіевичъ *Ивановскій.*
Ратманъ-секретарь Адольфъ Эдуардов. *Добржанскій.*
Секретарь по квартирной части Адамъ Станиславовичъ *Витковскій.*

Безуѣзд. г. Дубенки.

Бургомистръ Аполлонъ *Куровскій.*
Кассиръ Иванъ Варфоломѣевичъ *Доманскій.*
Секретарь Иванъ Осиповичъ *Турскій.*

Уѣзд. г. Томашова.

Бургомистръ, (и. д.) Андрей Григорьев. *Конашевскій.*
Кассиръ Леопольдъ Ивановичъ *Вандичъ.*
Секретарь Викентій Андреевичъ *Шипровскій.*

УѢЗДНЫЯ ПРИСУТСТВІЯ ПО ВОИНСКОЙ ПОВИННОСТИ.

1. Люблинское.

Предсѣдатель Начальникъ уѣзда.
Члены по долж.: Начальникъ Земской Стражи, маіоръ Михаилъ Яковлевичъ *Молчановъ.*
Коммисаръ по крестьянскимъ дѣламъ того же уѣзда, кол. сов. Иванъ Дмитріевичъ *Заушкевичъ.*
Члены обыватели: *по 1-му городскому участку:* владѣльцы недвиж. въ гор. Люблинѣ—Казиміръ *Стодольницкій* и Ромуальдъ *Маковскій; по 2-му смѣшанному участку:* владѣльцы имѣній: Конопница—Станиславъ *Венглинскій* и Лемщизна—Осипъ *Пискорскій.*

2. Любартовское.

Предсѣдатель Начальникъ уѣзда.
Члены по долж.: Начальникъ Земской Стражи, подпоручикъ Алексѣй Ивановичъ *Лаптевъ.*
Коммисаръ по крестьянскимъ дѣламъ того же уѣзда, ст. сов. Романъ Яковлевичъ *Глыбовскій.*

Члены обыватели: владѣльцы имѣній—Палѣчница Владиславъ *Хроминскій* и Цецержинъ—Георгій *Гельмерсенъ*.

3. Ново-Александрійское.

Предсѣдатель Начальникъ уѣзда.

Члены по долж.: Начальникъ Земской Стражи, подпоручикъ Николай Владиміровичъ *Сахацкій*.

Коммисаръ по крестьянскимъ дѣламъ того же уѣзда, кол. сов. Иванъ Порфирьевичъ *Строкинъ*.

Члены обыватели: помѣщики—Людовикъ *Клеменсовскій* и Юліушъ *Велюговскій*.

4. Яновское.

Предсѣдатель Начальникъ уѣзда.

Члены по долж.: Начальникъ Земской Стражи, поручикъ Людомиръ Петровичъ *Шелькингъ*.

Коммисаръ по крестьянскимъ дѣламъ того же уѣзда, надв. сов. Ричардъ Карловичъ *Фуругельмъ*.

Члены обыватели: помѣщикъ Иванъ *Чернявскій* и городской обыватель Антонъ *Куржондковскій*.

5. Замостское.

Предсѣдатель Начальникъ уѣзда.

Члены по долж.: Начальникъ Земской Стражи, шт. кап. Константинъ Ивановичъ *Скабичевскій*.

Коммисаръ по крестьянскимъ дѣламъ того же уѣзда, кол. сов. Владиміръ Филипов. *Тхоржевскій*.

Члены обыватели: отъ земства—Карлъ *Намысловскій* и отъ городовъ—Карлъ *Клосовскій*.

Уѣздный врачъ, титулярный совѣтникъ Сигизмундъ Казимировичъ *Скржинскій*.

6. Бѣлгорайское.

Предсѣдатель Начальникъ уѣзда.

Члены по долж.: Начальникъ Земской Стражи, штабсъ капитанъ Евгеній Михайлов. *Затурскій.*

Коммисаръ по крестьянскимъ дѣламъ того же уѣзда, кол. сов. Николай Ѳедоровичъ *Иваненко.*

Члены обыватели: арендаторъ имѣнія Соль—Левъ *Мальомъ* и окружной регентъ—Болеславъ *Вислоцкій.*

7. Красноставское.

Предсѣдатель Начальникъ уѣзда.

Члены по долж.: Начальникъ Земской Стражи, штабсъ-рот. Александръ Михайлов. *Буцковской.*

Коммисаръ по крестьянскимъ дѣламъ того же уѣзда, кол. сов. Николай Сильвестров. *Ковалевскій.*

Члены обыватели: владѣльцы имѣній—Тарногура Владиславъ *Чижевскій* и Стрыевъ—Іосифъ *Гаршинскій.*

8. Холмское.

Предсѣдатель Начальникъ уѣзда.

Члены по долж.: Начальникъ Земской Стражи, штабсъ-капитанъ Валеріанъ Антонов. *Тржецкъ.*

Коммисаръ по крест. дѣламъ уѣзда (ваканція).

Члены обыватели: помѣщикъ Адамъ *Цъмневскій* и житель г. Холма Викторъ *Хотковскій.*

9. Грубешовское.

Предсѣдатель Начальникъ уѣзда.

Члены по долж.: Начальникъ Земской Стражи, капитанъ Левъ Яковлевичъ *Прикотъ.*

Коммисаръ по крестьянск. дѣламъ того же уѣзда, кол. сов. Михаилъ Любимовичъ *Коростовцевъ*.

Члены обыватели: Эдуардъ *Погорецкій* и Сигизмундъ *Качковскій*.

10. Томашовское.

Предсѣдатель Начальникъ уѣзда.

Члены по долж.: Начальникъ Земской Стражи, шт. кап. Михаилъ Михайлов. *Зеленко*.

Коммисаръ по крестьянск. дѣламъ того же уѣзда, надв. сов. Николай Корниловичъ *Поповъ*.

Члены обыватели: владѣльцы имѣній—Лащовка Войцѣхъ *Киверскій* и Комаровъ—отст. поручикъ Иванъ *Ягинскій*.

УѢЗДНЫЕ СОВѢТЫ ОБЩЕСТВЕН. ПРИЗР.:

Въ Любартовѣ.

Предсѣдатель Начальникъ уѣзда.

Члены:

По должности—уѣздный врачъ, Карлъ Аполинаріевичъ *Радцевичъ*.

По выбору—владѣлецъ имѣнія Палечница Владиславъ *Хроминскій*.

Въ Новой-Александріи.

Предсѣдатель Начальникъ уѣзда.

Члены:

По назначенію Губернатора—помощ. нач. уѣзда, кол. рег. Валеріанъ Петровичъ *фонъ-Ланге*.

По должности: уѣздный врачъ Болеславъ Александровичъ *Здановскій*.

По выбору: Попечитель больницы въ Новой-Александріи (см. ниже); и. д. доцентовъ института сельскаго хозяйства и лѣсоводства: Карлъ *Мартенъ*, Ѳеофилъ *Цихоцкій* и помѣщикъ Людовикъ *Клеменсовскій*.

Въ Яновѣ.

Предсѣдатель Начальникъ уѣзда.

Члены:

По назначенію Губернатора—помощ. начальника уѣзда, кол. ас. Іеронимъ Осипов. *Карманскій*.

По долж.—уѣздный врачъ Маркелій *Занскій*.

По выбору: засѣдатель красникскаго мироваго суда Робертъ Иванов. *Пржегалинскій* и нотаріусъ того же суда Антонъ Сильвестровичъ *Волловичъ*.

Въ Бѣлгораѣ.

Предсѣдатель Начальникъ уѣзда.

Члены:

По назначенію Губернатора—помощ. начальника уѣзда, отставной капитанъ Феликсъ Осиповичъ *Остроменцкій*.

По должности—уѣздный врачъ Иванъ Ивановичъ *Пирамовичъ*.

По выбору: уѣздный коммисаръ Николай Ѳеодоровичъ *Иваненко*, арендаторъ имѣнія Соль Левъ Николаевичъ *Мальомъ* и обыватель гор. Бѣлгораѣ Ѳома *Лущекъ*.

Въ Замостьѣ.

Предсѣдатель Начальникъ уѣзда.

Члены:

По назначенію Губернатора—помощ. начальника уѣзда, над. сов. Эдуардъ Осиповичъ *Каминскій*.

По должности—уѣздный врачъ, титулярный совѣтникъ Сигизмундъ Казимировичъ *Скржинскій*.

По выбору: Попечители больницъ и дома призрѣнія (см. ниже); владѣлецъ аптеки въ гор. Замостьѣ Карлъ *Клосовскій*, учитель женской прогимназіи Петръ *Амулингъ*, уѣздный инженеръ-архитекторъ Владиславъ Ивановичъ *Сенницкій* и отставной чиновникъ Ксаверій *Піорковскій*.

Въ Красноставѣ.

Предсѣдатель Начальникъ уѣзда.

Члены:

По назначенію Губернатора—помощ. начальника уѣзда, тит. сов. Иванъ Ивановичъ *Карскій*.

По долж.—уѣздный врачъ Альбертъ Игнатьевичъ *Скавинскій*.

По выбору: Попечитель больницы въ Красноставѣ (см. ниже); дѣлопроизводитель уѣзднаго управленія Александръ Яковлевичъ *Гринфельдъ*, владѣлецъ имѣнія Жджанне Адольфъ *Сморчевскій*, секретарь уѣзднаго управленія Иванъ *Флискій* и обыватель гор. Красностава Станиславъ *Гржондковскій*.

Въ Холмѣ.

Предсѣдатель Начальникъ уѣзда.

Члены:

По должности—уѣздный врачъ Михаилъ Ивановичъ *Поцѣй*.

По выбору: помѣщикъ имѣнія Городыще Адамъ *Цѣмневскій*, аптекарь Викентій *Боруцкій* и содержатель почтов. станціи Викторъ *Хотковскій*.

Въ Грубешовѣ.

Предсѣдатель Начальникъ уѣзда.

Члены:

По назначенію Губернатора—помощ. начальника уѣзда, титулярный совѣтникъ Иванъ Васильевичъ *Гурскій*.

По должности—уѣздный врачъ Феликсъ Северіановичъ *Краевскій*.

По выбору: Попечители больницъ въ Грубешовѣ (см. ниже); обыватель г. Грубешова, бывшій учитель мѣстной прогимназіи, Осипъ Валентьевъ *Выдрихевичъ*, кассиръ городской кассы Валеріанъ Валентьевичъ *Ивановскій*, уѣздный инженеръ-архитекторъ Осипъ Андреевичъ *Крыцкій* и мѣст. аптекарь маг. фар. Александръ *Дюшато*.

Въ Томашовѣ.

Предсѣдатель Начальникъ уѣзда.

Члены:

По назначенію Губернатора—помощ. начальника уѣзда, кол. ас. Николай Макарьев. *Левешко*.

По должности—уѣздный врачъ Антонъ Антоновичъ *Павловскій*.

По выбору: владѣлецъ имѣнія Комаровъ Иванъ *Ягнинскій*, регентъ при мировомъ судѣ Людовикъ Иванов. *Павенчковскій*, мѣстный аптекарь Іосифъ Іосифов. *Чайковскій* и секретарь уѣзд наго управленія, коллеж. секретарь Леопольдъ Антоновичъ *Обуховскій*.

БОЛЬНИЦЫ:

Въ г. Люблинѣ.

а) Св. Іосифа: Попечитель коллежскій секретарь Феликсъ Антоновичъ *Шиманскій*, лекарь Михаилъ *Янковскій*, смотритель отстав. штабсъ-капитанъ Александръ Ипполитовичъ *Зимнохъ*.

б) Св. Викентія: Попечитель Константинъ Осиповъ. *Сколимовскій*, лекарь кол. ас. Людовикъ Антоновичъ *Шмидтъ*, смотритель отстав. подпол. Юліанъ Симоновичъ *Бодуэнъ-де-Куртнэ*.

в) Св. Іоанна: Попечитель Антонъ Петров. *Плевинскій*, лекарь Фелиціанъ Фортунатов. *Янишевскій*, смотритель коллеж. ассесоръ Иванъ Викентьевитъ *Гриневскій*.

г) Еврейская больница: Попечитель Натанъ Овадовичъ *Миллеръ*, лекарь Веніаминъ Исааковичъ *Тецъ*, смотритель Лейба Осиповичъ *Каганъ*.

Въ Новой-Александріи

(Св. Карла).

Попечитель, коммисаръ по крестьянск. дѣламъ, кол. сов. Иванъ Порфирьевичъ *Строкинъ*.

Лекарь, Ксаверій Ксаверіевичъ *Пасютевичъ*.

Въ Замостьѣ

(Св. Лазаря).

Попечитель, бургомистръ г. Замостья Казиміръ *Доней*.

Лекарь, кол. ас. Владиславъ Августин. *Скубовичъ*.

Смотритель Адольфъ *Скульскій*.

Еврейская больница

Попечитель Шая *Маргулесъ*.

Въ г. Щебрешинѣ

(Св. Екатерины).

Попечитель, засѣдатель мѣстнаго суда Станиславъ Казимировичъ *Наврoцкій*.

Врачъ Людовикъ Ивановичъ *Вицiевскій*.

Смотритель Викентій *Кшосъ*.

Въ г. Красноставѣ

(Св. Франциска).

Попечитель, президентъ г. Красностава, губ. секр. Цезарь Антоновичъ *Глебовичъ*.

Врачъ Михаилъ Адамовичъ *Конковскій*.

Смотритель Александръ *Ситковскій*.

Въ г. Грубешовѣ

(Св. Ядвиги и отд. ея Св. Эдмунда).

Попечитель, кол. ас. Ѳома Иванов. *Глищинскій*.

Врачъ, тит. сов. Феликсъ Северинов. *Краевскій*.

Смотритель Осипъ Францовичъ *Винницкій*.

Еврейская больница.

Попечитель Давидъ-Лейба *Ваксъ*.

Врачъ Антонъ Адамовичъ *Ланевскій*.

ДОМЫ ПРИЗРѢНІЯ.

Въ г. Люблинѣ.

а) Св. Духа: Попечитель, коллежскій совѣтникъ Адамъ Осиповичъ *Панкевичъ*.

б) Еврейскій дѣт. пріютъ, Попечитель Беръ *Мерзонъ*.

Въ г. Замостьѣ.

Попечитель коммисаръ по крестьянскимъ дѣламъ, кол. сов. Владиміръ Филипов. *Тхоржевскій*.

Въ г. Щебрешинѣ.

Попечитель, засѣдатель мѣстнаго суда Станиславъ *Навроцкій*.

Въ г. Красноставѣ.

Попечитель дома призрѣнія Св. Духа и дома для вдовъ, Романъ *Дзѣвицкій*.

Въ г. Красникѣ.

Попечитель, лекарь Александръ *Браунъ*.

УГОЛОВНЫЯ ТЮРЬМЫ.

Въ губ. г. Люблинѣ.

Смотритель, отставной подполковникъ Карлъ *Вольницкій*.

Писарь Мартинъ Матвѣевичъ *Залевскій*.

Ординаторъ тюремнаго лазарета, лекарь Маврикій Генриховичъ *Цыхонскій*.

Въ уѣзд. г. Яновѣ.

Смотритель, отставной маіоръ Валеріанъ Антоновичъ *Собоцкій*.

Писарь Станиславъ Антоновичъ *Гловацкій*.

Ординаторъ тюремнаго лазарета, Северинъ Яковлевичъ *Михальскій*.

ЛЮБЛИНСКАЯ ГУБЕРНСКАЯ ПОЧТОВАЯ КОНТОРА.

Управляющій почтовою частію въ Люблинской, Радомской и Сѣдлецкой губерніяхъ, коллежскій совѣтникъ Владиміръ Яковлевичъ *Тукмачевъ*.

Помощникъ его, коллежскій секретарь Ипполитъ Саввиновъ *Бушневъ*.

Экспедиторъ по распорядительной части Степанъ Антоновичъ *Одаховскій*.

И. д. чиновника особыхъ порученій, титуляр. совѣтникъ Александръ Валеріановъ. *Старжинскій*.

Помощники экспедитора: старшій—Сергѣй Михайловичъ *Мѣщаниновъ;* младшій—Михаилъ Ивановичъ *Капелькинъ*.

Сортировщики: старшій—Михаилъ Дмитріевичъ *Ветлугинъ;* младшій—Семенъ Иванов. *Кесслеръ*.

Бухгалтеръ Здзиславъ Павловичъ *Пржибышевскій*.

Счетные чиновники: Осипъ Ивановичъ *Домбровскій* и Людовикъ Станиславовичъ *Лятосинскій*.

УѢЗДНЫЯ ПОЧТОВЫЯ КОНТОРЫ.

Въ Замостьѣ.

Почтмейстеръ Алоизій Анастасьевъ. *Гаевскій*.

Помощникъ его Доминикъ Феликсовъ. *Роговскій*.

Сортировщики: старшій—Людовикъ Мартиновъ. *Поплавскій* и младшій (ваканція).

Въ Грубешовѣ.

Почтмейстеръ, коллеж. ассесоръ Петръ Мартиновичъ *Држевинскій*.

И. д. пріемщика Антонъ Ивановичъ *Горецкій*.

Въ Красноставѣ.

Почтмейстеръ Осипъ Людовиковичъ *Бекъ*.

И. д. пріемщика Анастазій Карловичъ *Бартошевскій*.

Въ Яновѣ.

И. д. почтмейстера Ѳеофилъ Осипов. *Влодарскій.*
Пріемщикъ Ѳедоръ Ивановичъ *Сергіевскій.*

Въ Холмѣ.

Почтмейстеръ Адамъ Валентьевичъ *Яржинскій.*
Пріемщикъ Осипъ Петровичъ *Боярскій.*

Въ Ново-Александріи.

Почтмейстеръ, коллежскій ассесоръ Михаилъ Григорьевичъ *Супплевичъ.*
Пріемщикъ Войцѣхъ Станиславов. *Піотровскій.*

Въ Ивангородѣ.

Почтмейстеръ Сигизмундъ Францовичъ *Марчевскій.*
И. д. премщика Осипъ Михайлов. *Коглярскій.*

ПОЧТОВЫЯ ОТДѢЛЕНІЯ.

Въ Любартовѣ—пріемщикъ коллеж. секретарь Станиславъ Матвѣевичъ *Беднарчикъ.*

Въ Томашовѣ—пріемщикъ Владиславъ Валентьевичъ *Скоморовскій.*

Въ Пяскахъ пріемщикъ (и. д.) Левъ Антоновичъ *Титенбронъ.*

Въ Бѣлгораѣ- пріемщикъ Левъ Мартиновичъ *Домбровскій.*

Въ Ополѣ—пріемщикъ (и д.) Иванъ Ивановичъ *Вислоцкій.*

СМОТРИТЕЛИ ПОЧТОВЫХЪ СТАНЦІЙ:

Въ Бѣлжицахъ Лаврентій Павловичъ *Струскій.*
— Ястковѣ Александръ Ѳаддѣевъ. *Маковскій.*
— Ленчнѣ Антонъ Станиславовъ. *Собоцинскій.*
— Уржендовѣ Иванъ Викентьевичъ *Цертовичъ.*
— Раховѣ Августъ Варѳоломеевичъ *Грушецкій.*
— Хоменцискахъ Карлъ Ивановъ. *Намысловскій.*
— Звѣринцѣ Феликсъ Ивановичъ *Закржевскій.*
— Щебрешинѣ Александръ Александровичъ *Либицкій.*
— Долгобычевѣ Францъ Ѳомичъ *Галинскій.*
— Тышовцахъ Яковъ Станиславовичъ *Кулеша.*
— Жолкевкѣ Лаврентій Панталеймонов. *Глыба.*
— Войславицахъ Иванъ Ивановичъ *Малекъ.*
— Красникѣ Михаилъ Юліановичъ *Дулемба.*
— Фрамполѣ Андрей Павловичъ *Бржузъ.*
— Крешовѣ Петръ Станиславов. *Рембишевскій.*
— Тарноградѣ Францъ Ивановичъ *Радзиковскій.*
— Степанковицахъ ЛукіанъВасильев. *Мокіевскій.*
— Реіовцѣ Войцѣхъ Осиповичъ *Шульцъ.*
— Дубенкѣ Феликсъ Игнатьевичъ *Домбровскій.*
— Дрищевѣ Михаилъ Яковлевичъ *Макарчукъ.*
— Сѣдлищахъ Клементій Матвѣев. *Адамскій.*
— Казимержѣ Эдмундъ Валентинов. *Яниковскій.*
— Куровѣ Иванъ Осиповичъ *Чайковскій.*
— Жиржинѣ Адамъ Іоахимовичъ *Карчевскій.*
— Мощанкѣ Ѳома Феликсовичъ *Злотковскій.*

ТЕЛЕГРАФНЫЯ СТАНЦІИ.

Въ г. Люблинѣ.

Начальникъ станціи, титуляр. совѣтникъ Карлъ Леонтьевичъ *Щесни*.

Телеграфистъ Иванъ Андреевичъ *Незнамовъ*.

Женщины-телеграфистки: Анна Леонтьевна *Щесни*, Целина Генриховна *Гене* и Роза Ивановна *Бенни*.

Въ г. Яновѣ.

И. д. начальника станціи Александръ Фердинандовичъ *Гильдебрандтъ*.

Въ г. Замостьѣ.

Начальникъ станціи, коллеж. рег. Александръ Ивановичъ *Нахтигаль*.

Въ г. Красноставѣ.

И. д. начальника станціи, Иванъ Даниловичъ *Гейзлеръ*.

Въ г. Холмѣ.

Начальникъ станціи, кол. рег. Густавъ Альбертов. *Бетнеръ*.

Въ г. Грубешовѣ.

Начальникъ станціи, Густавъ Ивановичъ *Мей*.

Въ Кр. Ивангородѣ.

Начальникъ станціи, губернс. секретарь Александръ Николаев. *Крокъ*.

Женщина-телеграфистъ Юлія Карловна *Крокъ*.

Въ пос. Ополѣ.

И. д. начальника станціи, кол. рег. Густавъ Феодоровичъ *Брейте*

МИНИСТЕРСТВО ФИНАНСОВЪ.

ЛЮБЛИНСКАЯ КАЗЕННАЯ ПАЛАТА.

Управляющій Палатою, коллежскій совѣтникъ *Ремизовъ*.

Отдѣленіе казначействъ.

Начальникъ отдѣленія, статскій совѣтникъ Іосифъ Фридриховичъ *де-Пребыхъ*.

Бухгалтеры: Антонъ Адольфовичъ *Соколовскій* и Владиславъ Ѳадѣевичъ *Лысакевичъ*.

Столоначальники: губ. секр. Александръ Ипполитовичъ *Стемковскій* и Викторъ Ѳомичъ *Рудзинскій*.

Помощники бухгалтеровъ: Петръ Мартиновичъ *Курковскій*, Іосифъ Антонъ Венедиктовичъ *Холевинскій*, Осипъ Петровичъ *Райдецкій*, Эмерикъ Ивановичъ *Свѣцкій* и Михаилъ Иванов. *Дозоровъ*.

Помощники столоначальниковъ: губ. секр. Владиславъ Людовиковичъ *Эгерсдорфъ* и Францъ Станиславовичъ *Савицкій*.

Отдѣленіе податей и сборовъ.

Начальникъ отдѣленія, статскій совѣтникъ Бургардъ Яковлевичъ *Фрейлебенъ*.

Бухгалтеръ губернскій секретарь Густавъ Леонардовичъ *Михелисъ*.

Столоначальники: Анастасій Ѳедоровичъ *Маковскій* и Станиславъ Маркелловичъ *Топольскій*.

Помощникъ бухгалтера коллежскій секретарь Францъ Леонардовичъ *Михелисъ*.

Помощники столоначальниковъ: Александръ Ивановъ. *Конашевскій*, Іосифъ Адамовъ. *Зеленевскій* и Александръ Михайловичъ *Чемезовъ*.

Отдѣленіе Государственныхъ Имуществъ.

Ассесоръ, Людовикъ Львовичъ *Влодарскій*.

Ревизоры: экономическій—Эдуардъ Эдуардовъ. *Поразинскій;* лѣсной—Романъ Осиповъ. *Цѣшковскій*.

Дѣлопроизводители: старшій—отст. маіоръ Александръ Николаевичъ *Есиповъ;* младшій—Эдуардъ Матвѣевичъ *Пржибыльскій*.

Помощники дѣлопроизводителей: Викентій Онуфріевичъ *Люци*, Владиславъ Павловичъ *Валентовичъ* и Антонъ Александровичъ *Лучицкій*.

Экономическій коммисаръ Ксаверій Ѳедоровичъ *Высоцкій*.

Лѣсный адъюнктъ Францъ Иванов. *Васильковскій*.

Старшій землемѣръ Владиславъ *Черминскій*.

Землемѣръ Владиславъ Андр. *Квапишевскій*.

Межевый адъюнктъ Константинъ Казимировичъ *Войцицкій*.

Канцелярія.

Старшій дѣлопроизводитель надв. сов. Игнатій Осиповичъ *Качоровскій*.

Дѣлопроизводители: Генрихъ Карловичъ *Тутакевичъ* и Генрихъ Эдмундовичъ *Яворскій*.

Архиваріусъ Густавъ Осиповичъ *Бобаковскій*.

Чиновники особыхъ порученій: старшій кол. секретарь Владиміръ Михайловичъ *Буцковской*, младшій (ваканція).

ЛЮБЛИНСКОЕ ГУБЕРНСКОЕ КАЗНАЧЕЙСТВО.

Губернскій казначей, коллежскій совѣтникъ Михаилъ Васильевичъ *Владиміровъ*.

Помощникъ казначея Викентій-Реальдъ 2-именъ Станиславовичъ *Яновичъ*.

Главный бухгалтеръ, Леопольдъ Богумиловичъ *Кательбахъ*.

Старшіе бухгалтеры: Викентій Михайловичъ *Гржегоржевичъ* и губернскій секретарь Эдуардъ Викентьевичъ *Стецкевичъ*.

Кассиры: коллеж. ассесоръ Александръ Иванов. *Дитрихъ* и (и. д.) Францъ Станиславов. *Зенкевичъ*.

Младшіе бухгалтеры: Добромiръ Адамовичъ *Стоковскій*, Осипъ Осиповичъ *Червинскій*, Альбинъ Николаевичъ *Владзинскій* и Ѳедоръ Алек. *Мильчинскій*.

Письмоводитель Валеріанъ Казимиров. *Курневичъ*.

УѢЗДНЫЯ КАЗНАЧЕЙСТВА:

1. Ново-Александрійское.

Казначей Филипъ Григорьевичъ *Ярославскій*.

Бухгалтеръ Иванъ Евстафіевичъ *Турчинскій*.

Помощники бухгалтера: Иванъ Антонов. *Филиповичъ* и Иванъ Матвѣевичъ *Пискорскій*.

2. Грубешовское.

Казначей (ваканція).

Бухгалтеръ (и. д.) Никодимъ Петровичъ *Стодолкевичъ*.

Помощники бухгалтера: Ипполитъ Семеновичъ *Шклинскій* и (и. д.) Иванъ Антоновъ. *Гроховскій*.

3. Холмское.

Казначей надворный совѣтникъ Фавстинъ Войцеховичъ *Данелевичъ*.

Бухгалтеръ Кипріанъ Станиславовъ. *Лязуркевичъ*.

Помощники бухгалтера: Иванъ Ивановъ. *Эдельманъ* и Симфоріанъ Антоновичъ *Киселевскій*.

4. Яновское.

Казначей Діонисій Павловичъ *Бокевичъ*.

Бухгалтеръ (и. д.) Стефанъ Алоизіевичъ *Пашковскій*.

Помощники бухгалтера: (и. д.) Францъ Станиславовичъ *Зенкевичъ* и Максимиліанъ Михайловичъ *Гловацкій*.

5. Замостское.

Казначей надворный совѣтникъ Филадельфъ Николаевичъ *Паршенскій*.

Бухгалтеръ губернс. секретарь Михаилъ Ивановичъ *Нуджевскій*.

Помощники бухгалтера: Юліанъ Яковлевичъ *Зелинскій* и титулярный совѣтникъ Осипъ Осиповичъ *Андрушкевичъ*..

6. Бѣлгорайское.

Казначей коллежскій совѣтникъ Константинъ Францовичъ *Горжикъ*.

Бухгалтеръ Виталій Антоновичъ *Вашинскій*.

Помощники бухгалтера: Григорій Осиповичъ *Теславскій* и Францъ Игнатьевичъ *Желявскій*.

7. Красноставское.

Казначей Людовикъ Владиславовичъ *Боргоній*.
Бухгалтеръ Брунонъ Андреевичъ *Зволинскій*.
Помощники бухгалтера: Карлъ Осиповичъ *Каплинскій* и Генрихъ Францовичъ *Паеръ*.

8. Любартовское.

Казначей Романъ Львовичъ *Ржепинскій*.
Бухгалтеръ Діонизій Францовичъ *Хобржинскій*.
Помощники бухгалтера: Ксаверій Ксаверіевичъ *Добросельскій* и Андрей Людвиковичъ *Ленскій*.

9. Томашовское.

Казначей, титулярный совѣтникъ Константинъ Александровичъ *Лоевскій*.
Бухгалтеръ Титъ Михайловичъ *Жуковскій*.
Помощники Бухгалтера: Осипъ Станиславовичъ *Витковскій* и Антонъ-Генрихъ-Фаддей *Штокдрееръ*.

ЛѢСНЫЯ УПРАВЛЕНІЯ.

1. Ново-Александрійское.

И. д. старшаго надлѣсничаго Антонъ Антоновичъ *Голлякъ*.
Подлѣсничій Конковольской стражи Фаддей Карловичъ *Борковскій*.
Подлѣсничій Понятовской стражи Иванъ Доминиковичъ *Красускій*.
Канцелярскій подлѣсничій (ваканція).

2. Люблинское.

Старшій лѣсничій Левъ Ѳомичъ *Ежовскій*.

Подлѣсничій Ольшанской стражи Казимиръ Людовиковъ *Скупенскій*.

Подлѣсничій Свидницкой стражи Болеславъ Ипполитовичъ *Гольчъ*.

Подлѣсничій Лопенницкой стражи Николай Михайловичъ *Щурковскій*.

Контрольный стражникъ Бржостовецкой стражи Антонъ Андреевичъ *Плонсковскій*.

Канцелярскій подлѣсничій (и. д.) Владиславъ Ивановичъ *Михаловскій*.

3. Холмское.

Старшій надлѣсничій Александръ Войцеховичъ *Горскій*.

Подлѣсничій Савинской стражи Осипъ Яновлевичъ *Серебацкій*.

Подлѣсничій Поболовицкой стражи Титъ Ивановичъ *Альбрихтъ*.

Подлѣсничій Холмской стражи Иванъ Каетановичъ *Липка*.

Подлѣсничій Матецкой стражи Михаилъ Францовичъ *Заремба*.

Канцелярскій подлѣсничій Антонъ *Голяковскій*.

4. Бѣлгорайское.

Лѣсничій, (и. д.) Мечиславъ Алексѣевичъ *Гашинскій*.

Подлѣсничій Бѣлгорайской стражи Константинъ Ивановичъ *Савицкій*.

АКЦИЗНОЕ УПРАВЛЕНІЕ ЛЮБЛИНСКОЙ, РАДОМСКОЙ И КѢЛЕЦКОЙ ГУБ.

Управляющій, статскій совѣтникъ Баронъ Николай Васильевичъ *Штейнгейль* (въ г. Люблинѣ).

Ревизоры: над. сов. Александръ Васильев. *Сребрянскій* и надв. сов. Николай Степанов. *Гатцукъ*.

Секретарь титулярный совѣтникъ Францъ Гавриловичъ *Морозъ*.

Помощники его: Михаилъ Ивановичъ Баронъ *Келлесъ-фонъ-Краузъ* и Станиславъ Каетанов. *Коханскій*.

Бухгалтеръ кол. секр. Александръ Яковлевичъ *Шимкевичъ*.

Помощникъ его Леонардъ Антонов. *Маковскій*.

ОКРУЖНЫЯ УПРАВЛЕНІЯ ЛЮБЛИНСКОЙ ГУБЕРНІИ.

1-го Округа, въ г. Люблинѣ.

Надзиратель акцизныхъ сборовъ коллеж. ас. Платонъ Карловичъ *фонъ Эксе*.

Помощники надзирателя: коллежскій ассесоръ Альфонсъ Феликсовичъ *Янушевскій*, кол. ас. Исидоръ Бернардовичъ *Корыцкій*, кол. секр. Левъ Викторовичъ *Д'Андре*, кол. ас. Діонисій Юрьевичъ *Розвадовскій*, кол. ас. Осипъ Михайлов. *Де Кампо-Сципіонъ*, отстав. штабсъ-капит. Тимофей Яковлев. *Пржибысовъ* и кол. секр. Иванъ Иванов. *Лаландъ*.

Письмоводитель и бухгалтеръ надв. совѣтникъ Антонъ Севастьяновичъ *Витвинскій*.

2-го Округа, въ г. Грубешовѣ.

Надзиратель титуляр. совѣтникъ Павелъ Алексѣевичъ *Пушкаревъ*.

Помощники надзирателя: кол. ас. Станиславъ Семеновичъ *Нарушевичъ*, титул. совѣт. Мечиславъ Александровичъ *Шуляковскій*, тит. сов. Емильянъ Александровичъ *Головачевскій*, титул. сов. Иванъ Яковлевичъ *Чеканъ*, кол. ас. Фабіанъ Петровичъ *Островскій*, тит. сов. Алексѣй Андреев. *Шкалинъ* и отстав. поручикъ Василій Степанов. *Маленко*.

Письмоводитель и бухгалтеръ Игнатій Михайловичъ *Сенкевичъ*.

3-го Округа, въ г. Яновѣ.

Надзиратель кол. ас. Петръ Иванов. *Кригеръ*.

Помощники надзирателя: коллежскій ассесоръ Іеронимъ Антоновичъ *Ковалевскій*, отст. поручикъ Александръ Гавриловичъ *Вознесенскій*, коллежскій регистраторъ Николай Иванов. *Пржевалинскій*, Константинъ Ивановичъ *Вилямовичъ* и Клементій Николаевичъ *Хробоцинскій*.

Письмоводитель и бухгалтеръ Осипъ Викентьев. *Краевскій*.

Контролеры табачныхъ фабрикъ въ г. Люблинѣ.

Степанъ Степанов. *Веревкинъ-Шелюта* и Северинъ Викентьевичъ *Косьминскій*.

ТАМОЖЕННОЕ ВѢДОМСТВО.

Начальникъ Завихостскаго таможеннаго округа, дѣйств. статс. сов. Николай Карловичъ *Критъ* (въ г. Сандомирѣ, радомской губерніи).

ЗАВИХОСТСКАЯ БРИГАДА ПОГРАНИЧНОЙ СТРАЖИ (расположенная въ Люблинской губерніи).

Часть 3-й роты.

Закликовскій отрядъ.

Отрядной офицеръ, штабсъ-капит. Александръ Алексѣевичъ *Ермолаевъ* (въ д. Лонжекъ).

Посты: Боровъ (вахмистръ 1, объѣздчиковъ 3, стражниковъ 4). Корчемка (объѣзд. 3,—стр. 4). Лонжекъ-закликовскій (об. 3,—стр. 6). Выгнанецъ (об. 3,—стр. 4).

Бродскій отрядъ.

Отрядной офицеръ, капитанъ Акимъ Петровичъ *Бурундуковъ* (на посту Броды).

Посты: Бржуза (об. 3,—стр. 3). Буда (об. 3,—стр. 3). Броды (об. 3,—стр. 3). Гомилецъ (вах. 1,—об. 2,—стр. 4). Мостки (об. 3,—стр. 3).

4-я рота.

Командиръ роты маіоръ Николай Александровъ. *Вильбоа.* (При ротномъ дворѣ 4 роты на посту Крешовъ страж. 3).

Гвиздовскій отрядъ.

Отрядной офицеръ, штабсъ-капитанъ Николай Дмитріевичъ *Львовъ* (на посту Гвиздовъ).

Посты: Сембиды (вах. 1,—об. 3,—страж. 4). Свидры (об. 3,—стр. 4). Гвиздовъ (об. 4,—стр. 4). Лонжекъ-ординацкій (об. 4,—стр. 4).

Мамотскій отрядъ.

Отрядной офицеръ, поручикъ Георгій Павловъ *Буличъ* (въ д. Мамоты).

Посты: Якубы (вах. 1,—об. 3,—стр. 5). Мамоты-дольные (об. 3,—стр. 5). Мамоты (об. 4,—стр. 4). Пенкъ (об. 3,—стр. 5).

Сѣраковскій отрядъ.

Отрядной офицеръ, поручикъ Иванъ Гаврилов. *Авраамовъ* (въ д. Липинскіе мосты).

Посты: Мазарня (вах. 1,—об. 3,—страж. 3). Гоздъ (об. 3,—стр. 3). Жукъ (об. 3,—стр. 3). Липинскіе мосты (кон. пунктъ) (об. 6,—стр. 4). Сѣраковъ (об. 3,—стр. 3).

Крешовскій отрядъ.

Отрядной офицеръ, капитанъ Илья Михайловичъ *Чейкинъ* (въ пос. Крешовѣ).

Посты: Полусѣраковъ (вах. 1,—об. 3,—стр. 4). Рычки (об. 3,—стр. 4). Каменки на р. Санѣ (об. 2,—стр. 3). Крешовъ (об. 4,—стр. 6).

Кульнскій отрядъ.

Отрядной офицеръ, капит. Осипъ Кипріяновичъ *Зборомирскій* (въ д. Кульно).

Посты: Быстрый (вах. 1,—об. 2,—страж. 4). Лазы (об. 2,—стр. 4). Ново-весь (об. 3,—стр. 4). Кульно (об. 3,—стр. 4).

Шишковскій отрядъ.

Отрядной офицеръ, поруч. Василій Петровичъ *Покровскій* (на посту Шишковъ).

Посты: Зламана-вулька (вах. 1,—об. 3,—стр. 4). Шишковъ (об. 3,—стр. 4). Загрудки (об. 3,—стр. 3). Домбровка (об. 3 —стр. 3).

5-я рота.

Командиръ роты, капит. Петръ Викторов. *Невъровъ* (при ротномъ дворѣ въ г. Томашовѣ стр. 3).

Запасный офицеръ капитанъ Павелъ Францовичъ *Домбровскій* (въ г. Томашовѣ).

Буковинскій отрядъ.

Отрядной офицеръ, поручикъ Александръ Николаевичъ *Новиковъ* (въ с. Люховѣ).

Посты: Буковина (вах. 1,—об. 4,—стр. 5). Люховъ (об. 4,—стр. 5). Загроды № 1 (об. 3,—стр. 3). Загроды № 2 (об. 3,—стр. 3).

Подмайданскій отрядъ.

Отрядной офицеръ, штабсъ-кап. Иванъ Петровичъ *Бѣленковъ* (въ пос. Тарноградѣ).

Посты: Подмайданъ (вах. 1,—об. 3,—стр. 6). Тарноградъ (кон. пунктъ) (об. 4,—стр. 2). Воля-Рожанецъ (об. 3,—стр. 3). Рожанецъ (об. 3,—стр. 3). Пасѣка (об. 4,—стр. 3).

Замхскій отрядъ.

Отрядной офицеръ, капитанъ Іосифъ Яковлевичъ *Юрьевъ* (въ д. Замхѣ).

Посты: Воля-общанская (об. 3,—стр. 3). Обша (вах. 1,—об. 3,—стр. 3). Ломъ (об. 3,—стр. 3). Замхъ (об. 4,—стр. 3). Боровые млыны (об. 4,—стр. 4).

Паарскій отрядъ.

Отрядной офицеръ, капитанъ Андрей Кириловичъ *Васильевъ* (въ д. Паары).

Посты: Глухи (об. 4,—стр. 4). Лися-гура (вах. 1,—об. 4,—стр. 4). Рыбница (об. 4,—стр. 4). Паары (об. 4,—стр. 4).

Томашовскій отрядъ.

Отрядной офицеръ, штабсъ-капитанъ Петръ Павловичъ *Соколовскій* (въ г. Томашовѣ).

Посты: Мазилы (об. 3,—стр. 3). Хижувекъ (вах. 1,—об. 4,—стр. 4). Подбебжецъ (об. 4,—стр. 7). Томашовъ (кон. пунктъ) (об. 5,—стр. 4). Солокіе (об. 3,—стр. 3).

6-я рота.

Командиръ роты, маіоръ Юліанъ Данилов. *Шумахеръ* (въ с. Долгобычевѣ).

При ротномъ дворѣ въ с. Долгобычевѣ стр. 2.

Ярчовскій отрядъ.

Отрядной офицеръ, штабсъ-капитанъ Василій Михайловичъ *Суетинъ* (въ д. Ярчовѣ).

Посты: Жилки (об. 3,—стр. 3). Лилишки (об. 3,—стр. 3). Воля-куршинская (вах. 1,—об. 3,—стр. 3). Ярчовъ (об. 3,—стр. 3). Ходованцы (об. 3,—стр. 4).

Жерниковскій отрядъ.

Отрядной офицеръ, прапорщикъ Мечиславъ Альфонсовичъ *Остахевичъ* (въ с. Шлятинѣ)

Посты: Шлятинъ (об. 3,—стр. 4). Подледовъ (об. 3,—стр. 3). Жерники (вах. 1,—об. 3,—стр. 3). Рокитно (об. 3,—стр. 3).

Радковскій отрядъ.

Отрядной офицеръ, капитанъ Фридрихъ Карловичъ *Тауде* (въ д. Радковѣ).

Посты: Ржеплинъ (об. 3,—стр. 4). Радковъ (об. 3,—стр. 4) Новоселки (вах. 1,—об. 3,—стр 3). Сущовъ (об. 3,—стр. 3). Жабче (об. 3,—стр. 3).

Долгобычевскій отрядъ.

Отрядной офицеръ, капитанъ Дмитрій Ивановичъ Князь *Кекуатовъ* (въ с. Долгобычевѣ).

Посты: Подваренжъ (об. 3,—стр. 3). Павловице (вах. 1, об. 3,—стр. 3). Гонятинъ (об. 3,—стр. 3). Долгобычевъ (об. 5,—стр. 4).

Подбужниковскій отрядъ.

Отрядной офицеръ, штабсъ-капитанъ Константинъ Григорьевичъ *Новомлинскій* (на посту Подбужникъ).

Посты: Ципель (об. 2,—стр. 3). Буда-голубска (вах. 1, об. 2,—стр. 4). Буда-шихторска (об. 2,—стр. 4). Подбужникъ (об. 3,—стр. 3).

ТОМАШОВСКАЯ ТАМОЖНЯ.

Управляющій, коллеж. совѣтникъ Иванъ Александровичъ *Вахрушевъ*.

Членъ и казначей, надворный совѣтникъ Людовикъ Ивановичъ *Курманъ*.

Пакгаузный надзиратель, надворный совѣтникъ Яковъ Яковлевичъ *Иващенко*.

Бухгалтеръ и выкладчикъ пошлинъ, коллеж. секретарь Александръ Егоровичъ *Жилинскій*.

КРЕШОВСКАЯ ТАМОЖНЯ.

Управляющій, надвор. совѣтникъ Иванъ Ивановичъ *Буркацкій*.

Членъ и казначей, коллежскій ассесоръ Александръ Матвѣевичъ *Окминскій*.

ПОДМАЙДАНСКАЯ ЗАСТАВА.

Управляющій, титулярный совѣтникъ Сергѣй Петровичъ *Езучевскій*.

ДОЛГОБЫЧЕВСКАЯ ЗАСТАВА.

Управляющій, коллеж. регистраторъ Алексѣй Егоровичъ *Соколовъ*.

Помощникъ Управляющаго, коллежскій ассесоръ Алексѣй Николаевичъ *Пучковъ*.

ЛОНЖЕКЪ-ЗАКЛИКОВСКІЙ ПЕРЕХОДНЫЙ ПУНКТЪ.

Надзиратель, коллежскій ассесоръ Ѳедоръ Ивановичъ *Андреевъ*.

ЛЮБЛИНСКАЯ ДИРЕКЦІЯ ЗЕМСКАГО КРЕДИТНАГО ОБЩЕСТВА.

Предсѣдатель Александръ Адамовичъ *Бѣлинскій*.

Совѣтники: Адамъ Францовичъ *Бржезинскій*, Стефанъ Ивановичъ *Коверскій*, Викторъ Ивановичъ *Поплавскій*, Евстафій Эдуардовичъ *Свѣжавскій*, Владиславъ Осиповичъ *Блешинскій* и Александръ Осиповичъ *Богданскій*.

Правитель дѣлъ Станиславъ Карловичъ *Иллюстровскій*.

Кассиръ Феодоръ Францовичъ *Костецкій*.

Рахмистръ Карлъ Ивановичъ *Беднаржевскій*.

Архиваріусъ Іосифъ Гавриловичъ *Доброжанскій*.

Помощникъ рахмистра Павелъ Гавриловичъ *Доброжанскій*.

Помощникъ секретаря Константинъ Осиповичъ *Домбровскій*.

ЛЮБЛИНСКОЕ ОТДѢЛЕНІЕ ПОЛЬСКАГО БАНКА.

Управляющій Ѳома Карловичъ *Янишевскій.*
Контролеръ Кипріянъ Антоновичъ *Пачинскій.*
Кассиръ Владиславъ Николаевичъ *Крайцевичъ.*

ВѢДОМСТВО ГОРНАГО ДЕПАРТАМЕНТА.

Закрытый стальный заводъ въ Сероцкѣ (Любартовскаго уѣзда).

Досмотрщикъ, поручикъ горныхъ инженеровъ Михаилъ Ѳомичъ *Выпіоркевичъ.*

МИНИСТЕРСТВО НАРОДНАГО ПРОСВѢЩЕНІЯ.

Институтъ сельскаго хозяйства и лѣсоводства въ Новой-Александріи.

Директоръ, докторъ химіи, дѣйств. стат. сов. Иванъ Артамоновичъ *Тютчевъ.*

Инспекторъ, коллежскій ассесоръ Василій Ѳодоровичъ *Грушецкій.*

Профессоры: Александръ Львовичъ *Карпинскій* и Антонъ Антоновичъ *Зелинскій.*

Испр. долж. профессора Феликсъ Иванов. *Бердау.*

Доценты: титуляр. сов. Александръ Николаев. *Шишкинъ*, Аѳиногенъ Яковлев. *Антоновичъ*, Кон-

стантинъ Игнатьевичъ *Малевскій*, Николай Генриховичъ *Лей*, кол. сов. Феликсъ Ивановичъ *Верминскій*, Антонъ Викентьевичъ *Голлякъ*, Ѳеофилъ Адамовичъ *Цихоцкій*, Осипъ Ивановичъ *Кратовскій* и Карлъ Ивановичъ *Мартенъ*.

Сверхштатный доцентъ, надв. сов. Александръ Александровичъ *Армфельдъ*.

Учители: наст. правос. церкви, свящ. Георгій *Татаровъ*, Оттонъ Валентьевичъ *Кубицкій* и Александръ Петровичъ *Зелинскій*.

Лаборантъ Антонъ Людвиковичъ *Орловскій*.

Механикъ, завѣдывающій мастерскою, Титъ-Мечиславъ Фортунатовичъ *Вольскій*.

Ученый садовникъ Владиславъ Яковлев. *Скробишевскій*.

Помощникъ его, Эрнестъ Генрихов. *Гриммъ*.

Управляющій институтскими имѣніями Оттонъ Валентьевичъ *Кубицкій*.

Врачъ Ксаверій Ксаверьевичъ *Пасютевичъ*.

Секретарь Осипъ Семеновичъ *Василевскій*.

Бухгалтеръ кол. секр. Феликсъ Осипов. *Эрлицкій*.

Смотритель зданій Францъ Осипов. *Пельда*.

ХОЛМСКАЯ УЧЕБНАЯ ДИРЕКЦІЯ.

Начальникъ дирекціи, статскій совѣтникъ Сергѣй Александровичъ *Марковъ*.

Канцелярія дирекціи.

И. д. дѣлопроизводителя Илья Карпов. *Крыжановскій*.

Бухгалтеръ (и. д.) Косма Прокофьев. *Самоквасовъ*.

Заступающій мѣсто архиваріуса Василій Трофимовичъ *Самойлевичъ*.

ХОЛМСКАЯ МУЖСКАЯ ГИМНАЗІЯ.

Директоръ статскій совѣтникъ Николай Сильвестровичъ *Гогоцкій*.

И. д. инспектора, и учитель математики, физики и естествовѣдѣнія, Михаилъ Яковлев. *Левшинъ*.

Законоучитель православ. исповѣд. (онъ же наст. приписной Св.-Дух. церкви), священникъ Іоаннъ Іоанновичъ *Андреевскій*.

Законоучитель греко-уніатскаго исповѣданія протоіерей Михаилъ Антоновичъ *Добрянскій*.

Законоучитель римско-католическаго исповѣд., ксендзъ Владиславъ Даниловичъ *Шимонскій*.

Учители:

Русскаго языка съ церковно-славянск., исторіи и географіи—Константинъ Антонов. *Заусцинскій* и Александръ Ивановичъ *Андреевскій*.

Латинскаго и греческаго языковъ,—надворный совѣтникъ Алексѣй Григоріевичъ *Снѣсаревъ*, надв. сов. Александръ Васильевичъ *Суворовъ*, Василій Федоровичъ *Позняковъ* и Василій Павлов. *Ширяевскій*.

Естественной исторіи и географіи—коллеж. сов. Павелъ Карловичъ *Вагнеръ*.

Всеобщей исторіи—Василій Ѳедоровичъ *Ширяевскій*.

Математики, физики и естествовѣдѣнія—Осипъ Антонов. *Бачинскій*.

Нѣмецкаго языка, Антонъ Ивановичъ *Триловскій*.

Французскаго языка—Левъ Васильев. *Женевъ*.

Чистописанія и рисованія, коллежскій регистраторъ Иванъ Ивановичъ *Финевскій*.

Учитель приготовительнаго класса, и помощникъ классныхъ наставниковъ, Никонъ Евстафьевичъ *Федоренко*.

Помощникъ классныхъ наставниковъ Захарій Сидоровичъ *Метельскій*.

Врачъ гимназіи Здзиславъ Валентиновичъ *Вишневскій*.

Письмоводитель гимназіи, кол. секр. Николай Петровичъ *Воллкъ-Рассоха*.

ХОЛМСКОЕ ЖЕНСКОЕ 6-и КЛАС. УЧИЛИЩЕ.

Завѣдывающій училищемъ, учит. холмской муж. гимназіи Константинъ Антоновичъ *Заусцинскій*.

Главная воспитательница Марія Наумовна *Нолле*.

Помощница ея, Александра Иванов. *Шереховская*.

Воспитательницы: Татьяна Александровна *Рыкачева*, Марія Андреевна *Андреевская*, Евпраксія Александровна *Арендаренко*, Ольга Дмитріевна *Ольховская* и Надежда Григорьевна *Антониковская*.

Учительница рукодѣлія—Александра Іустиновна *Копытовская*.

Кастелянша училища—Любовь Михайловна *Козлова*.

Штатные учители: Дій Ивановичъ *Кизимовскій* и Михаилъ Митрофановичъ *Поповъ*.

Законоучители: православнаго исповѣданія священникъ Іоаннъ Іоаннов. *Андреевскій;* греко-уніатс. исповѣданія священникъ Михаилъ *Добрянскій*.

Членъ хозяйственнаго комитета Иванъ Ивановичъ *Финевскій*.

Секретарь педагогич. совѣта Александръ Николаевичъ *Кухаренко*.

Письмоводитель и бухгалтеръ, коллежскій регистраторъ Григорій Павловичъ *Аранович*.

Экономъ Степанъ Никитичъ *Войцеховскій*.

Учитель церковнаго пѣнія—Арсеній Еремеевичъ *Пашута*.

Завѣдывающая библіотекою Марія Андреевна *Андреевская.*

ХОЛМСКАЯ УЧИТЕЛЬСКАЯ СЕМИНАРІЯ.

Инспекторъ—руководитель Дмитрій Степановичъ *Гуглинскій.*

Преподаватели закона Божія: православнаго исповѣданія—священникъ Николай Иванов. *Страшкевичъ;* греко-уніатскаго исповѣданія—священникъ Іоакимъ Семеновичъ *Орловскій.*

Штатные учители: губ. секр. Антонъ Іоакимов. *Енько* и Александръ Николаевичъ *Кухаренко.*

Учит. черч. и рисов. Савел. Ефрем. *Ефремовъ.*

Учитель церковнаго пѣнія—Арсеній Еремеевичъ *Пашута.*

Учитель образцоваго начальнаго училища при семинаріи Аѳанасій Осиповичъ *Торчинскій.*

ЛЮБЛИНСКАЯ МУЖСКАЯ ГИМНАЗІЯ

Директоръ докторъ философіи Николай Григорьевичъ *Сѣнгалевичъ.*

И. д. инспектора (онъ же учитель русскаго языка съ церковно-славянс., исторіи и географіи) Владиміръ Тарасьевичъ *Мазюкевичъ.*

Законоучители:

Православ. испов. священникъ Василій *Лебедевъ.*

Римско-католическаго исповѣданія ксендзъ Станиславъ *Левандовскій.*

Сверхштатный законоучитель греко-уніатскаго исповѣданія священникъ Николай *Колянковскій.*

Сверхштатный законоучитель лютеранскаго исповѣданія пасторъ Карлъ *Іоншеръ.*

Сверхштатный преподаватель еврейскаго закона Авраамъ *Солоновичъ.*

Учители.

Русскаго языка съ церковно-славянскимъ, исторіи и географіи Ефимъ Марковичъ *Куликовъ-Суринъ* и Николай Васильевичъ *Хандриковъ*.

Древнихъ языковъ: стат. сов. Маркеллъ Лукичъ *Ярнушкевичъ*, Антонъ Ивановичъ *Алексѣевичъ*, надвор. сов. Александръ Акентьевичъ *Шумовскій*, Францъ Ивановичъ *Козьминскій*, Антонъ Иванов. *Сѣроцинскій*, Владиславъ Викторов. *Скржетускій* и Севастіанъ Михайловичъ *Каменскій*.

Математики, физики и естествовѣдѣнія—коллежскій ассесоръ Юліанъ Андреевичъ *Доборжинскій* и Александръ Даниловичъ *Гостковскій*.

Нѣмецкаго языка—коллежскій ассесоръ Адамъ Антоновичъ *Кончевскій*.

Польскаго языка—коллежскій совѣтникъ Антонъ Степановичъ *Кошко*.

Французскаго языка—Эрнестъ Иванов. *Прюссъ*.

Учитель чистописанія—Иларіонъ Гавриловичъ *Лютерскій*.

Учитель приготовит. класса, коллеж. секретарь Максимиліанъ Фавстиновичъ *Каминскій*.

Помощникъ клас. настав. и преподаватели: пѣнія—Антонъ Фавстов. *Левитскій;* гимнастики—Гилярій Каспровичъ *Пулко*.

Врачъ гимназіи, младшій ординаторъ люблинскаго военнаго госпиталя, Игнатій Никодимовичъ *Хржановскій*.

Письмоводитель гимназіи, Генрихъ Станиславовичъ *Парисевичъ*.

ЛЮБЛИНСКАЯ ЖЕНСКАЯ ГИМНАЗІЯ.

Завѣдывающій гимназіею, штатный учитель Александръ Савичъ *Гевжкій.*

Надзирательница гимназіи, вдова Генералъ-Маіора Софья Карловна *Жиляй.*

Классныя дамы: Аделаида Егоровна *Фонъ-Миллеръ*, Элеонора Антоновна *Беровская*, Анна Каетановна *Шеферъ*, Степанида Григорьевна *Лосовская*, Софія Михайловна *Марковская* и Анна Степановна *Бородина.*

Штатный учитель, коллеж. ас. Павелъ Семенов. *Нарушевичъ.*

Письмоводитель (онъ же смотритель зданія) Эдуардъ Игнатьевичъ *Серебацкій.*

ГРУБЕШОВСКАЯ ПРОГИМНАЗІЯ.

Инспекторъ Георгій Ивановичъ *Маликовскій.*

Законоучитель православнаго исповѣданія, священникъ Андрей Гавриловичъ *Лебединцевъ.*

Законоучитель греко-уніатскаго исповѣданія священникъ Михаилъ *Децыкевичъ.*

Учители:

Русскаго языка Иванъ Ивановичъ *Рыбаловъ.*

Математики Емельянъ Львовичъ *Долинскій.*

Древнихъ языковъ: Евгеній Афанасьев. *Лѣсковацкій* и Станиславъ Михайловичъ *Скробанскій.*

Французскаго языка—коллеж. секретарь Александръ Петровичъ *Грассъ.*

Чистописанія и помощникъ классныхъ наставниковъ, Иларіонъ Гавриловичъ *Лютерскій*.

Приготов. класса—Александръ Андреевичъ *Вербовъ*.

Врачъ прогимназіи Антонъ Адамов. *Ланевскій*.

Письмоводитель Иванъ Александров. *Лисинскій*.

ЗАМОСТСКАЯ МУЖСКАЯ ПРОГИМНАЗІЯ.

Инспекторъ Степанъ Ананіевичъ *Шаринъ*.

Учители:

Законоучитель греко-уніатскаго испов. священникъ Антонъ Ивановичъ *Рышетиловичъ*.

Сверхштатный законоучитель православ. испов. протоіерей Николай Ивановичъ *Страшкевичъ*.

Сверхштатный учитель еврейскаго закона Семенъ *Ходакъ*.

Учители древнихъ языковъ: Николай Ѳеодоров. *Страшкевичъ* и кол. ас. Александръ Ѳаддеевичъ *Круликовскій*.

Русскаго языка, исторіи и географіи—коллеж. секр. Александръ Константиновичъ *Берманъ*.

Математики—Николай Евдокимовичъ *Казакинъ*.

Помощникъ классныхъ наставниковъ Николай Сергѣевичъ *Смирновъ*.

Учитель приготовительнаго класса Иванъ Осиповичъ *Медвѣдь*.

Письмоводитель прогимназіи Иванъ Григорьев. *Голованевскій*.

Врачъ Владиславъ Августовичъ *Скубовичъ*.

ЗАМОСТСКАЯ ЖЕНСКАЯ ПРОГИМНАЗІЯ.

Завѣдывающій прогимназіею, штатный учитель Петръ Константиновичъ *Славицкій*.

Надзирательница прогимназіи, Дарья Петровна *Гаврилова*.

Классныя дамы: Анна Осиповна *Вишнякова*, Александра Ивановна *Юрьева*, Александра Петровна *Никольская* и Екатерина Петровна *Боровская*.

Штатный учитель Петръ Юрьевичъ *Амулинъ*.

Штатный законоучитель греко-уніатск. испов. священникъ Антонъ Ивановичъ *Рышетиловичъ*.

Сверштатный учитель православнаго исповѣд. священникъ Николай Ивановичъ *Страшкевичъ*.

Сверхштатный преподаватель еврейск. закона Семенъ *Ходакъ*.

ГОСУДАРСТВЕННЫЙ КОНТРОЛЬ.

ЛЮБЛИНСКАЯ КОНТРОЛЬНАЯ ПАЛАТА.

Управляющій Палатою коллежскій совѣтникъ Александръ Александровичъ *Корниловъ*.

Ревизоры: старшіе: коллежскій совѣтникъ Николай Ивановичъ *Остроумовъ* и надворный совѣтникъ Аполинарій Ивановичъ *Якшевичъ*; младшіе: надв. совѣтники: Рудольфъ Рейнгольдовичъ Фонъ *Бергъ* и Николай Григорьевичъ *Тычино*.

Секретарь надворный совѣтникъ Михаилъ Степановичъ *Некрасовъ*.

Журналистъ коллеж. ас. Григорій Максимовичъ *Вакуловскій*.

Помощники ревизоровъ: надвор. сов. Николай Александровичъ *Покладовъ*, надв. сов. Ипполитъ Каетановичъ *Минкевичъ*, коллеж. ассесоръ Даніилъ Яковлевичъ *Глыбовскій*, кол. секр. Иванъ Константиновичъ *Буневичъ*, кол. секр. Юліянъ Матвѣевичъ *Добровольскій*, провинц. секр. Митрофанъ Семеновичъ *Енгалычевъ*, губ. секр. Николай Васильев. *Мировичъ* и (и. д.) Людовикъ Феликсовичъ *Дудзинскій*.

Счетные чиновники: губ. секр. Григорій Викторовичъ *Ясновскій*, коллеж. рег. Григорій Мойсѣевичъ *Дзюба*, коллеж. рег. Николай Васильевичъ *Челлгинъ* и коллежскій регистраторъ Осипъ Осиповичъ *Болеславскій*.

И. д. счетныхъ чиновниковъ: Готфридъ Осиповичъ *Вишневецкій*, Алексѣй Алексѣевичъ *Левецкій*, Эдуардъ Андреевичъ *Домбровскій*, Карлъ Варѳоломѣев. *Шабельскій*, Іосифъ Викентьев. *Ястржембскій*, Леопольдъ Осиповичъ *Липскій*., Иванъ Ѳедодовичъ *Сырговскій*, Осипъ Осиповичъ *Гинтеръ*, Степанъ Григорьевичъ *Малчановскій*, Василій Діомидовичъ *Орловъ*, Леопольдъ Валеріановичъ *Леванскій*, Ѳеодоръ Александров. *Романовскій-Романько* и Левъ Александровичъ *Романовскій-Романько*.

XI ОКРУГЪ ПУТЕЙ СООБЩЕНІЯ.

ПРИ ШОССЕЙНЫХЪ ДОРОГАХЪ:

Начальникъ IV отдѣленія XI округа, инспекторъ, коллежскій ассесоръ Ромуальдъ Доминиковичъ *Кулаковскій*.

Начальникъ люблинскаго участка инженеръ Владиславъ Клементьевичъ *Витковскій*.

Кондукторъ 1-го класса, Максимиліянъ Альбертовичъ *Бакера*.

Кондукторъ 2-го класса Эдуардъ Станиславовичъ *Вычалковскій*.

ПРИ Р. ВИСЛѢ:

Начальникъ 2-й дистанціи, коллеж. ассесоръ Ѳома Ѳомичъ *Вернеръ*.

Кондукторъ Брониславъ Вильгельмовичъ *Кольбергъ*.

Надсмотрщики: Люціянъ Антоновъ. *Амборскій*, Юліянъ Осиповичъ *Войтковскій* и Ѳаддей Мартиновичъ *Семинскій*.

Инспекція Привислянской желѣзной дороги.

Инспекторы: 3-го участка—инженеръ коллеж. совѣтникъ Александръ Николаевичъ *Бабиковъ;* 4-го участка инженеръ коллежскій ассесоръ Аркадій Николаевичъ *Нефедьевъ* (оба въ Люблинѣ).

ВѢДОМСТВО ЮСТИЦІИ.

УГОЛОВНЫЙ СУДЪ ВЪ ЛЮБЛИНѢ.

Предсѣдатель надв. совѣтникъ Юліянъ Вильгельмовичъ *Земенцкій*.

Судьи: коллежскій ассесоръ Осипъ Ивановичъ *Доманскій*, Иванъ Антоновичъ *Побудзинскій* и Михаилъ Павловичъ *Рудницкій*.

Царскій Прокуроръ Францъ Викентьевичъ *Грабинскій*.

Подпрокуроръ Петръ Михайловичъ *Гарасовскій*.

Писарь суда Петръ Бонифат. *Турчиновичъ*.

Ассесоры: Августъ Павлов. *Ясинскій*, Антонъ Яковлев. *Домбровскій*, Феликсъ Феликсов. *Кавецкій* и Осипъ Игнатьевичъ *Шиманскій*.

Помощники писаря: Клементій Матвѣевичъ *Коморовскій* и Сигизмундъ *Полтавскій*.

Архиваріусъ Ксаверій Иванов. *Шимановскій*.

Адъюнктъ Николай Ивановичъ *Гусковскій*.

Секретарь прокурора Станиславъ Карловичъ *Станкевичъ*.

Журналистъ и экспедиторъ Левъ Станиславов. *Грушецкій*.

СУДЪ ИСПРАВИТЕЛЬНОЙ ПОЛИЦІИ ВЪ Г. ЛЮБЛИНѢ.

Предсѣдательствующій судья Адольфъ Станиславовичъ *Окольскій*.

Подпрокуроръ Станиславъ Шимонов. *Добкевичъ*.

Ассесоры: Іосифъ Іосифов. *Новицкій*, Александръ Людвиков. *Боярскій*, Андрей Иванов. *Гильчинскій* и Михаилъ Антоновичъ *Воляновскій*.

Писарь Болеславъ Гиляріевичъ *Зембржускій*.

Помощникъ писаря Максиміліанъ Павловичъ *Вагнеръ*.

Архиваріусъ Александръ Мартиновъ. *Барщевскій*.

Журналистъ и экспедиторъ Станиславъ Александровичъ *Квятковскій*.

СУДЪ ИСПРАВИТЕЛЬНОЙ ПОЛИЦІИ ВЪ Г. ЯНОВѢ.

Предсѣдательствующій судья Валентинъ Станиславовичъ *Махниковскій*.

Подпрокуроръ Осипъ Людвиковъ. *Янушевскій*.

Ассесоры суда: Игнатій Войцеховичъ *Бернатъ*, Казимиръ Ѳаддѣевичъ *Піотровскій*, Павелъ Валентьевичъ *Ольшевскій*, Вацлавъ Станиславовичъ *Марковскій* и Викентій Ивановъ. *Туровичъ*.

Писарь Эдуардъ Станиславовичъ *Кротке*.

Помощникъ писаря Леопардъ Андреевъ. *Гасецъ*.

Архиваріусъ Юліанъ Мартиновичъ *Барщевскій*.

Журналистъ и экспедиторъ Феликсъ Михайловичъ *Двояковскій*

ЛЮБЛИНСКІЙ ГРАЖДАНСКІЙ ТРИБУНАЛЪ.

Предсѣдатель Владиславъ Леонардовъ. *Михелисъ*.

Прокуроръ, кол. сов. Альфредъ Ивановъ. *Барановскій*.

Судьи: Маркеллъ Андреевъ. *Богуславскій*, кол. ас. Юліанъ Ивановъ. *Филлеборнъ*, Северинъ Адольфовъ. *Брайчевскій*, Иванъ Урбановъ. *Склодовскій* и Іосифъ Ивановичъ *Шпоттъ*.

Писарь ипотеч. канцеляріи Иванъ Викентьевичъ *Михаловскій*.

Помощникъ прокурора Францъ Поликарповичъ *Ястржембскій*.

Писарь трибунала Робертъ Генрихов. *Бархвицъ*.

Ассесоры: Леонардъ Каетанов. *Конецъ* и Адольфъ Алоизіевичъ *Эстрейхеръ*.

Подписарь Доминикъ Григорьев. *Маслякевичъ*.

Секретарь (и. д.) Іосифъ Казимиров. *Кіронскій*.

Секретарь за прокурорскимъ столомъ Адамъ Викентьевичъ *Лыщинскій*.

Архиваріусъ (и. д.) кол. секр. Мартинъ Іосифовичъ *Добровольскій*.

Архиваріусъ древнихъ актовъ Іосифъ Михайловичъ *Детмерскій*.

Помощникъ архиваріуса Ѳома Каетановичъ *Закржевскій*.

Регенты:

Феликсъ Ивановичъ *Васютинскій*.
Валерій Войцеховичъ *Гловацкій*.
Викторъ Людовиковичъ *Юсцинскій*.
Яковъ Ивановичъ *Пясецкій*.
Феодоръ Антоновичъ *Казимерскій*.

Патроны:

Фердинандъ Станиславовичъ *Мильжецкій*.
Францъ Мартиновичъ *Стычинскій*.
Францъ Францовичъ *Ульрихъ*.
Павелъ Шимоновичъ *Валентовичъ*.
Климентъ Стефановичъ *Сайкевичъ*.
Адамъ Францовичъ *Гроссъ*.
Владиславъ *Роговскій*.

Губ. секр. Владиславъ Августиновичъ *Сельскій.*
Аполинарій Ивановичъ *Орловскій.*
Кол. секр. Францъ Карловичъ *Воловскій.*
Кол. ас. Іосифъ Войцеховичъ *Воловскій.*
Андрей Каспровичъ *Гвоздіовскій.*
Емилій Лаврентьевичъ *Бобръ.*
Иванъ Антоновичъ *Вышинскій.*
Владиславъ Павловичъ *Кудельскій.*
Иванъ Фортунатовичъ *Янишевскій.*
Витольдъ Станиславовичъ *Глоговскій.*
Романъ Андреевичъ *Заремба.*
Бернардъ Израилевъ *Биренцвейгъ.*
Эдуардъ Михайловичъ *Піотрковскій.*
Ѳеофилъ Леоновичъ *Цисвицкій.*
Брониславъ Станиславовичъ *Гюлемберскій.*
Владиславъ Антоновичъ *Карвовскій.*

Судебные пристава:

Антонъ Матвѣевичъ *Гроховскій.*
Францъ Александровичъ *Лапановскій.*
Каетанъ Іосифовичъ *Доманскій.*
Станиславъ Бальтазаровичъ *Яворовскій.*
Іосифъ Яковлевичъ *Сакевичъ.*
Адамъ Мартиновичъ *Козырскій.*

МИРОВЫЕ СУДЫ.

1. ВЪ ЛЮБЛИНѢ.

Мировые судьи: Алексѣй *Лиговскій*, Фелиціанъ *Гродзицкій* и Станиславъ *Венглинскій.*
Засѣдатель Яковъ Станиславовичъ *Милевскій.*
Писарь Владиславъ Ивановичъ *Турхетти.*
Подписарь Андрей Піусовичъ *Хмѣлёвскій.*
Регентъ Иванъ Іосифовичъ *Маевскій.*

Защитники: Францъ Ксаверіевичъ *Сынекъ*, Александръ *Доманскій* и Левъ Иванов. *Вендровскій*.
Судебный приставъ Антонъ *Шиманскій*.

2. ВЪ ЛЮБАРТОВѢ.

Мировые судьи: Камилъ *Зальскій*, Люціанъ *Войниловичъ* и Діонизій *Тржцинскій*.
Засѣдатель Константинъ Леонов. *Островскій*.
Писарь Людомiръ Гиляріевичъ *Лянге*.
Подписарь Иванъ Викентьевичъ *Микляшевскій*.
Регентъ Граціянъ Александровичъ *Вережинскій*.
Судебный приставъ *Шиманскій*.

3. ВЪ КАЗИМЕРЖѢ.

Мировые судьи: Игнатій *Вессель*, Францъ *Новинскій* и Людовикъ *Клеменсовскій*.
Засѣдатель Иванъ Ивановичъ *Чернявскій*.
Писарь Владиславъ Карловичъ *Іоншеръ*.
Подписарь Адамъ Іосифовичъ *Стоковскій*.
Регентъ Іосифъ Антоновичъ *Левицкій*.

4. ВЪ КРАСНОСТАВѢ.

Мировые судьи: Климентъ *Скавинскій*, Романъ *Заленскій* и Александръ *Мостовскій*.
Засѣдатель Станиславъ Іосифовичъ *Мышковскій*.
Писарь Владиславъ *Зайдлеръ*.
Подписарь Иванъ Лаврентьевичъ *Черкавскій*.
Регентъ Эдуардъ Ивановичъ *Булинскій*.
Защитникъ Карлъ Антоновичъ *Гудечекъ*.
Судебный приставъ Антонъ Андреевичъ *Герасимовичъ*.

5. ВЪ ХОЛМѢ.

Мировые судьи: Викентій Доминиковичъ *Бѣльскій*, Генрихъ *Руликовскій* и Адольфъ *Піотровскій*.

Засѣдатель Люціанъ Іосифовичъ *Урбановскій*.
Писарь Иванъ Каетанов. *Коханскій*.
Подписарь Викентій Доминиковичъ *Перчинскій*.
Регентъ Константинъ Карловичъ *Косцельскій*.
Судебный приставъ Антонъ Андреевичъ *Герасимовичъ*.

6. ВЪ ГРУБЕШОВѢ.

Мировые судьи: Каспръ *Суффчинскій*, Владиславъ *Миліовичъ* и Александръ *Хржоновскій*.
Засѣдатель Іосифъ Максимиліяновичъ *Заблоцкій*.
Писарь Маріянъ Викентьевичъ *Марковичъ*.
Подписарь Людомиръ Іосифовичъ *Нассальскій*.
Регентъ Ипполитъ Яковлевичъ *Боженскій*.
Защитникъ Брониславъ *Чаплинскій*.
Судебный приставъ (ваканція).

7. ВЪ ТОМАШОВѢ.

Мировой судья Адольфъ *Раковскій*.
Засѣдатель Людовикъ Францовичъ *Домбровскій*.
Писарь Андрей Ивановичъ *Эретъ*.
Подписарь Ѳома Ивановичъ *Добржанскій*.
Регентъ Людовикъ Ивановичъ *Павенчковскій*.
Судебный приставъ Венцеславъ *Басевичъ*.

8. ВЪ ЩЕБРЕШИНѢ.

Мировые судьи: Феликсъ *Савицкій*, Венедиктъ *Бентковскій* и 3-й (ваканція).
Засѣдатель Станиславъ Казиміров. *Навроцкій*.
Писарь Викторъ Іосифовичъ *Старжинскій*.
Подписарь Людовикъ Ѳеофил. *Охоцкій*.
Регенты: Францъ Андреевичъ *Стржижовскій* (въ Замостьѣ) и Бернардъ Ивановичъ *Нынковскій* (въ Щебрешинѣ).
Судебный приставъ Венцеславъ *Басевичъ*.

9. ВЪ БѢЛГОРАѢ.

Мировые судьи: Леонардъ *Мальомъ*, Ѳеофилъ *Герличъ* и Ромуальдъ *Сотовскій*.

Засѣдатель Іосифъ Матвѣев. *Скавинскій*.

Писарь Стефанъ Антоновичъ *Пикульскій*.

Подписарь Адамъ Леоновичъ *Маліомъ*.

Регентъ Болеславъ Карловичъ *Вислоцкій*.

Судебный приставъ Каетанъ *Доманскій*.

10. ВЪ КРАСНИКѢ.

Мировые судьи: Мечиславъ *Сыраковскій*, Людовикъ *Зембржускій* и Антонъ *Ясинскій*.

Засѣдатель Робертъ Ивановичъ *Пржегалинскій*.

Писарь Александръ Лукичъ *Викарскій*.

Подписарь Ксаверій Іосифовичъ *Блажеевскій*.

Регентъ Антонъ Сильвестровичъ *Волловичъ*.

Защитники: Лаврентій Ивановичъ *Ржондковскій* и Павелъ Францовичъ *Ленеискій*.

ВОЕННОЕ ВѢДОМСТВО.

УПРАВЛЕНІЕ ЛЮБЛИНСКАГО ГУБЕРНСК. ВОИНСКАГО НАЧАЛЬНИКА.

Губернскій Воинскій Начальникъ, Генералъ-Маіоръ Александръ Васильевичъ *Фонъ Ольдерогге*.

Адъютанты: (ваканція).

Прикомандированные для занятій: по строевой части—кол. рег. Платонъ Андреевичъ *Пеньевскій* и по хозяйств. части—кол. ас. Алексѣй Ивановичъ *Бурачевскій*.

Аудиторъ, тит. сов. Василій Иванов. *Захаровъ*.

УПРАВЛЕНІЕ ЛЮБЛИНСКАГО УѢЗДНАГО ВОИНСКАГО НАЧАЛЬНИКА.

Уѣздный воинскій начальникъ, подполковникъ Александръ Августиновичъ *Шенбергъ*.

Поручикъ Андрей Кондратьевичъ *Андріяновъ*.

Дѣлопроизводитель, коллеж. регистраторъ Иванъ Васильевичъ *Сотниковъ*.

УПРАВЛЕНІЕ КРАСНОСТАВСКАГО УѢЗДНАГО ВОИНСКАГО НАЧАЛЬНИКА.

Уѣздный воинскій начальникъ, капитанъ Николай Васильевичъ *Тистровъ*.

ЛЮБЛИНСКАЯ МѢСТНАЯ КОМАНДА.

Завѣдывающій командою, капитанъ Николай Алексѣевичъ *Хмарскій*.

Завѣдывающій губерн. школою, поручикъ Порфирій Филиповичъ *Яворскій*.

И. д. казначея и квартирмейстера, поручикъ *Кузьминскій*.

ЯНОВСКАЯ МѢСТНАЯ КОМАНДА.

Начальникъ, капитанъ Николай Николаевичъ *Васильевъ*.

ЛЮБЛИНСКІЙ ВОЕННЫЙ ГОСПИТАЛЬ.

Главный врачъ, дѣйствительный статскій совѣтникъ Павелъ Константиновичъ *Мстиславскій*.

Ординаторы: старшіе—Павелъ Прокофьевичъ *Семигановскій* и докторъ медицины Іосифъ *Талько;* младшіе: коллеж. ассесоръ Эдмундъ-Альфредъ Самойлов. *Сакст*, надворный совѣтникъ Игнатій Николаевичъ *Хржановскій*, Феликсъ Валентьевичъ *Дуткевичъ* и лекарь Генрихъ Иванов. *Довнаръ*.

Управляющій аптекою, надворный совѣтникъ Августъ Августовичъ *Жардины*

Смотритель госпиталя, маіоръ Гвидо Ивановичъ *Киницъ*.

Коммисаръ госпиталя, губернс. секретарь Клементій Владиміровичъ *Гриневичъ*.

Бухгалтеръ, титулярный совѣтникъ Михаилъ Изотовичъ *Косыревъ*.

ВОЕННО-СУДНОЕ ВѢДОМСТВО.

Военный слѣдователь Варшавскаго военно-окружнаго суда, капитанъ *Дроздовскій* (въ Люблинѣ).

ЛЮБЛИНСКОЕ ГУБЕРНСКОЕ ЖАНДАРМСКОЕ УПРАВЛЕНІЕ.

Начальникъ Люблинскаго Губернскаго Жандармскаго Управленія, Полковникъ Иванъ Михайловичъ *Дроздовъ*.

Адъютантъ, поручикъ Владиміръ Клементьев. *Крыжанскій*.

НАЧАЛЬНИКИ УѢЗДНЫХЪ ЖАНДАРМСКИХЪ УПРАВЛЕНІЙ.

Люблинскаго и Яновскаго, капитанъ Иванъ Васильевичъ *Карташевскій*.

Ново-Александрійскаго и Любартовскаго, капит. Осипъ Осиповичъ *Александровичъ* (въ Ново-Александріи).

Красноставскаго и Холмскаго, капитанъ Петръ Павловичъ *Бѣлановскій* (въ Красноставѣ).

Замостскаго и Бѣлгорайскаго, капитанъ Афанасій Михайловичъ *Ивановъ* (въ Замостьѣ).

Грубешовскаго и Томашовскаго, капитанъ Генрихъ Станиславовичъ *Драголь* (въ Грубешовѣ).

Начальникъ Ивангородской жандармской команды, маіоръ Осипъ Осиповичъ *Околовичъ*.

УПРАВЛЕНІЕ ИВАНГОРОДСКАГО КОМЕНДАНТА.

Ивангородскій комендантъ, Генералъ-Лейтенантъ Карлъ Андреевичъ *Шерваль 1-й*.

Плацъ-маіоръ, полковникъ Николай Константиновичъ *Штернбергъ*.

Плацъ-адъютантъ, подпоручикъ Александръ Петровичъ *Миловидовъ*.

Смотрители казармъ: тит. сов. Кирилъ Алексѣевъ. *Алексѣевъ* и губернскій секр. Мина Яковлевичъ *Кузьминскій*.

Командиръ гражданской арестантской роты, капитанъ Семенъ Аверьяновичъ *Мѣрновъ*.

Субалтернъ офицеры: штабсъ-капитанъ Тимофей Федоровичъ *Левицкій* и поручикъ Алексѣй Исакіевичъ *Алексѣевъ*.

ИВАНГОРОДСКОЕ КРѢПОСТНОЕ ИНЖЕНЕРНОЕ УПРАВЛЕНІЕ.

Начальникъ крѣпостнаго инженернаго управленія, военный инженеръ, полковникъ Константинъ Васильевичъ *Прокоповичъ*.

Военный инж., кап. Эдуардъ Адольфов. *Анертъ*.

Мѣстный инженеръ, шт.-кап. Павелъ Игнатьевичъ *Игнатьевъ*.

Инженерные чиновники: надв. сов. Григорій Алексѣевичъ *Мухинъ* и кол. секр. Федоръ Васильевичъ *Шереметьевъ*.

Командиръ ивангородской мастеровой инженерной команды, капитанъ Лука Иванов *Лазаревъ*.

ИВАНГОРОДСКІЙ ВОЕННЫЙ ГОСПИТАЛЬ.

Начальникъ госпиталя, полковникъ Николай Акимовичъ *Аглаимовъ*.

Главный врачъ, ст. сов. Михаилъ Геронимовичъ *Михелисъ*.

Ординаторы: старшій—кол. сов. Константинъ Петров. *Жуковъ;* младшіе: кол. ас. Иларіонъ Андреев. *Никифоровъ* и над. сов. Августъ Ричардов. *Паукеръ*.

Управляющій аптекою, Александръ Бургардовичъ *Швехъ*.

Рецептаріусъ, провизоръ, надвор. сов. Иванъ Ивановичъ *Детенгефъ*.

Акушерка Софія Матвѣевна *Шереметьевская*.

Смотритель госпиталя, маіоръ Александръ Ивановичъ *Григоровичъ*.

Коммисаръ госпиталя, губерн. секр. Вонифатій Антоновичъ *Аустофовъ*.

Бухгалтеръ, губ. сек. Степанъ Степан. *Шкаленко*.

СМОТРИТЕЛИ ПРОВІАНТСКИХЪ МАГАЗИНОВЪ.

Люблинскаго—коллежскій ассесоръ Николай Ивановичъ *Жуковичъ*.

Ивангородскаго—маіоръ Ѳеодоръ Андреев. *Яковлевъ*.

Замостскаго—надворный совѣтникъ Афанасій Николаевичъ *Билимъ Колосовскій*.

Яновскаго—титулярный совѣтникъ Иванъ Осиповичъ *Гаскевичъ*.

Красноставскаго—коллежскій секретарь Владиміръ Петровичъ *Хлюстовъ*.

ВОЙСКА РАСПОЛОЖЕННЫЯ ВЪ ГУБЕРНІИ.

ШТАБЪ 8-й ПѢХОТНОЙ ДИВИЗІИ.

Начальникъ дивизіи, Генералъ-Лейтенантъ Артуръ Федоровичъ *Эггеръ*.

Командиръ 1-й бригады, Генералъ-Маіоръ Владиміръ Лавровичъ *Токмачевъ*.

Командиръ 2-й бригады, Генералъ-Маіоръ Вильгельмъ Ивановичъ *Мальмъ*.

Начальникъ штаба, генеральнаго-штаба Полковникъ Венедиктъ Ивановичъ *Жадановъ*.

Старшій-адъютантъ, 29-го пѣхотнаго Черниговскаго полка, шт. кап. Петръ Степановъ. *Сохапскій*.

И. д. старшаго-адъютанта, 31 пѣхот. Александропольскаго полка поручикъ Андрей Петровичъ *Мясниковъ*.

Дивизіонный врачъ, статскій сов. Дмитрій Григорьевичъ *Калинъ*.

Оберъ-аудиторъ, коллеж. ассесоръ Александръ Петровичъ *Червинскій*.

Дивизіонный благочинный, священникъ 29 пѣхотнаго Черниговскаго полка, Іосифъ Тимофѣевичъ *Ковалевъ*.

Дивизіонный римско-католич. капелланъ, ксендзъ Францъ Марковичъ *Щетниковичъ*.

Командиры полковъ:

29-го пѣхотнаго Черниговскаго Генералъ-Фельдмаршала Графа Дибича Забалканскаго полка, Полковникъ Федоръ Васильевичъ *Тарасѣнковъ* (штабъ полка въ г. Люблинѣ).

30-го пѣхотнаго Полтавскаго, полков. Антонъ Осипов. *Станкевичъ* (квар. въ г. Замостьѣ).

31-го пѣхотнаго Алексопольскаго, полковникъ Вильгельмъ Самойловичъ *де-Вильеръ де Лиль-Адамъ* (квар. въ пос. Ополѣ).

32-го пѣхотнаго Кременчугскаго, полков. Николай Васильев. *Новомлинскій* (квар. въ г. Яновѣ).

8-я АРТИЛЛЕРІЙСКАЯ БРИГАДА.

Командиръ бригады, полковникъ Иванъ Абрамовичъ *Лапцовъ* (квар. въ г. Замостьѣ).

Батарейные командиры: 1-й подполковникъ Константинъ Васильевичъ *Сикстель*, 2-й полковникъ Владиміръ Александров *Ярмерштедтъ*, 3-й подпол. Григорій Александров. *Лазаревъ*, 4-й полковникъ Степанъ Осипов. *Кобылинскій*, 5-й полковникъ Давидъ Егоровичъ *Диттерихсъ* и 6-й подполковникъ Іосифъ Викентьевичъ *Лясковскій*.

5-го Гусарскаго Александрійскаго Его Императорскаго Высочества Великаго Князя НИКОЛАЯ НИКОЛАЕВИЧА Старшаго полка, Командиръ Флигель-Адъютантъ Полковникъ Его Императорское Высочество Князь Евгеній Максимиліановичъ Романовскій Герцогъ Лейхтенбергскій (въ Люблинѣ).

6-го Гусарскаго Клястицкаго Его Великогерц. Высочества Принца Людвига Гессенскаго полка, командиръ Полковникъ Петръ Павловичъ *Эттеръ* (въ Красноставѣ).

Донскаго казачьяго № 21-го полка, командиръ Подполков. Иванъ Алексѣев. *Поповъ* (въ Люблинѣ).

ДУХОВНОЕ ВѢДОМСТВО.

ВѢДОМСТВО ПРАВОСЛАВНАГО ИСПОВѢДАНІЯ.

Архіепископъ Варшавскій и Ново-Георгіевскій *Іоанникій* (имѣетъ пребываніе въ г. Варшавѣ).

Приходскія церкви:

Въ г. Люблинѣ—настоятель, священникъ Василій *Лебедевъ*.
— — Замостьѣ—настоятель, протоіерей Николай *Страшкевичъ*.
— — Холмѣ—настоятель, протоіерей Николай *Страшкевичъ*.
— — Грубешовѣ—настоятель, священникъ Андрей *Лебединцевъ*.

Въ п. Тарноградѣ—настоятель (ваканція).

— с. Горномъ-Потокѣ—настоятель, священникъ Христофоръ *Шумовскій*.

— — Бабицѣ—настоятель, священникъ Антоній *Носковичъ*.

— — Люховѣ—настоятель, священникъ Михаилъ *Герштанскій*.

— — Ивангородѣ (крѣпостной церкви) настоятель, священникъ Алексѣй *Абрютинъ*.

ВѢДОМСТВО ГРЕКО-УНІАТСКАГО ИСПОВѢДАНІЯ.

Администраторъ епархіи, старшій каѳедральный протоіерей Маркеллъ Онуфріевичъ *Попель*.

Архипресвитеръ Іосифъ *Войцицкій*.

Холмская Епархіальная Консисторія.

Члены: протоіерей Ипполитъ *Криницкій;* священники: Макарій *Хойнацкій*, Игнатій *Гойнацкій* и Михаилъ *Добрянскій*.

Секретарь, протоіерей Іоаннъ *Гошовскій*.

Архиваріусъ, свящ. Іоаннъ *Макаръ*.

Протоколистъ Емиліанъ Васильев. *Барвинскій*.

Епархіальная Семинарія.

Ректоръ, протоіерей Ипполитъ *Криницкій*.

Инспекторъ, свящ. Амвросій *Сѣтницкій*

Духовникъ семинаріи. протоіерей Іоаннъ *Гошовскій*.

Учители: (и. д.) старшій собор. протоіерей Маркеллъ *Попель*, кандидатъ богословія Николай *Поцей*; священники: Игнатій *Гойницкій*, Макарій *Хойнацкій*, Михаилъ *Добрянскій* и Зиновій Маркелловичъ *Попель*.

Врачъ семинаріи Михаилъ Ивановичъ *Поцей*.

Провизоръ семинаріи Фавстинъ Фавстиновичъ *Парчевскій*.

Школа причетниковъ при холмскомъ каѳедральномъ соборѣ.

Смотритель Иванъ Ивановичъ *Коссоротовъ*.

Учители: священники: Іоаннъ *Макаръ*, Зиновій *Попель* и Емиліанъ *Барвинскій*.

Благочинные:

Бѣлгорайскаго благочинія, настоятель Княжполя, протоіерей Кириллъ *Хросцевичъ* (въ благочиніи приходскихъ церквей 17, приписныхъ 3).

Грубешовскаго благочинія, наст. пр. Сагринь Климентій *Левицкій* (приходскихъ церквей 31, приписныхъ 18).

Замостскаго благоч., управ. пр. Родечница Іоаннъ *Гайда* (приход. церквей 22, припис. 6).

Красноставскаго благочинія, настоятель Жулина, Александръ *Концевичъ* (приход церквей 21, припис. 2).

Томашовскаго благочинія, настоятель Потуржина, протоіерей Северіанъ *Уляницкій* (приходс. церквей 30, приписныхъ 39).

Холмскаго благочинія, настоятель прих. Спасъ, Александръ *Бобикевичъ* (приходскихъ церквей 26, припис. 1).

РИМСКО-КАТОЛИЧЕСКОЕ ДУХОВНОЕ ВѢДОМСТВО.

Епископъ Люблинской епархіи Валентинъ *Барановскій*.

Люблинскій Каѳедральный Капитулъ.

Прелаты.

Деканъ (ваканція).

Архидіаконъ, настоятель прихода Конскоголя Ѳома *Липскій*.

Кустошъ, настоятель прихода Кумовъ Іоаннъ *Дымовскій*.

Схоластикъ, настоятель прихода Туробинъ Іоаннъ *Ольшанскій*.

Дѣйствительные каноники.

1) Настоятель прихода Калиновщизна Игнатій *Мисинскій*.

2) Засѣдатель С.-петербургской рим. к. духов. коллегіи, Юліянъ *Соболевскій*.

3) Судья суррогатъ Консисторіи, настоятель прихода Каміонка, Симеонъ *Козеіовскій*.

4) Настоятель прихода Файславицы Антоній *Студзинскій*.

Люблинская Епархіальная Консисторія.

Ординарный судья, епархіальный епископъ *Барановскій*.

Судья суррогатъ Симеонъ *Козеіовскій*.

Духовный защитникъ брачнаго таинства Казиміръ *Войцицкій*.

Регенсъ канцеляріи (правитель) кандидатъ богословія, Владиславъ *Коглярскій*.

Секретарь, канд. богословія, Амвросій *Вадовскій*.

Визитаторъ монастырей Михаилъ *Антульскій*.

Епархіальная Семинарія.

Регенсъ Казиміръ *Войцицкій*.

Вице-регенсъ кандидатъ богословія Адольфъ *Маевскій*.

Профессоры: кс. Владиславъ *Коглярскій*, кс. Іоаннъ *Яворскій*, кс. Амвросій *Вадовскій* и кс. Андрей *Лещинскій*.

Уѣздные деканы:

Люблинскій—Іоаннъ *Ольшанскій* (въ г. Туробинѣ, Красноставскаго уѣзда).

Любартовскій Адамъ *Лясковскій* (въ Любартовѣ).

Холмскій—Владиславъ *Шимонскій* (въ г. Холмѣ).

Грубешовскій—Антоній *Казановскій* (въ г. Грубешовѣ).

Красноставскій—Людовикъ *Болдокъ* (въ г. Красноставѣ).

Замостскій—прелатъ замостской коллегіаты, мѣстный настоятель, кс. Андрей *Карницкій*.

Томашовскій—Станиславъ *Скуржинскій* (въ с. Вожучинѣ).

Яновскій—Іоаннъ *Гетнеръ* (въ г. Яновѣ).

Бѣлгорайскій—Людовикъ *Мэхъ* (въ Бѣлгораѣ).

Ново-Александрійскій—Феликсъ *Кулеша* (въ с. Влостовицахъ, того же уѣзда).

Настоятель штатнаго монастыря доминикановъ въ Люблинѣ, Эдуардъ *Манкевичъ*.

ВѢДОМСТВО ЛЮТЕРАНСК. ИСПОВѢДАНІЯ.

Настоятель Люблинской лютеранской церкви, пасторъ Карлъ *Іоншеръ*.

ГУБЕРНСКОЕ ПРАВЛЕНІЕ.

ОТДѢЛЪ

СТАТИСТИЧЕСКІЙ.

ОТДЕЛ
СТАТИСТИКИ

КРАТКІЙ
ГЕОГРАФИЧЕСКО-СТАТИСТИЧЕСКІЙ ОБЗОРЪ
ЛЮБЛИНСКОЙ ГУБЕРНІИ.

Люблинская губернія, занимая юго-восточную часть Привислянскаго края, **граничитъ** съ сѣвера Сѣдлецкою губерніею, съ востока Волынскою, отъ которой отдѣляется на всемъ протяженіи рѣкою Западнымъ Бугомъ, съ юга-Австрійскою Галиціею (пограничную черту составляетъ рѣка Санъ, на незначительномъ протяженіи при пос. Крешовѣ, остальная часть границы сухопутна), а съ запада Радомскою губерніею, отъ которой отдѣляется рѣкою Вислою.

Пространство губерніи 1,503,834 десятинъ, или приблизительно 14,436 квад. верстъ (295 квад. миль), въ томъ числѣ пахатной земли 620,464 дес., сѣнокосной и подъ выгонами 255,056 дес., подъ лѣсами 517,097 дес., подъ рѣками, болотами, дорогами, строеніями и усадьбами 94,119 дес. и непригодной 17,098 дес.

Въ административномъ отношеніи Люблинская губернія **раздѣляется** на десять уѣздовъ: Люблинскій, Люсбартовскій, Ново-александрійскій, Яновскій, Бѣлгорайскій, Замостскій, Красноставскій, Холмскій, Грубешовскій и Томашовскій.

По отношенію сбора акциза за вино Люблинская губернія принадлежитъ вѣдѣнію Управляющаго акцизными сборами Люблинской, Радомской и Кѣлецкой губер., коего мѣстопребываніе въ Люблинѣ.

Почтовая часть находится въ вѣдѣніи Управляющаго почтовою частію Люблинской, Радомской и Сѣдлецкой губ. Мѣстопребываніе его въ Люблинѣ.

Учебныя заведенія подчинены Попечителю Варшавскаго Учебнаго Округа

Въ судебномъ отношеніи губернія подвѣдомственна Люблинскому уголовному суду и двумъ судамъ исправительной полиціи: Люблинскому и Яновскому.

Въ духовно-административномъ отношеніи вѣдомства православнаго Люблинская губернія, какъ и вообще всѣ губерніи Привислянскаго края, подчинена Архіепископу Варшавскому и Новогеоргіевскому.

Греко-уніатское духовенство состоитъ въ вѣдѣніи епархіальнаго начальства въ Холмѣ, а завѣдываніе римско католическимъ духовенствомъ принадлежитъ епархіи Люблинской.

Евангелическо-аугсбургскій приходъ, подчиненный Варшавской Консисторіи, находится въ Люблинѣ.

Кромѣ губернскаго и 8 уѣздныхъ **городовъ** (*), въ Люблинской губерніи находится 4 безуѣздныхъ города, посадовъ 51, селъ 306, деревень 1,515, фольварковъ 776, разныхъ другихъ усадьбъ 388, сельскихъ гминъ 143.

Въ губерніи находится **зданій:** казенныхъ каменныхъ 93, деревянныхъ 82; общественныхъ каменныхъ 96, деревянныхъ 369; частныхъ каменныхъ 2,964, деревянныхъ 77,198,—всего 80,802. Церквей въ губерніи считается: православныхъ каменныхъ 8, деревянныхъ 4, часовень 3; греко-

(*) Ново-александрійское уѣздное управленіе находится въ посадѣ Ново-александріи

уніатскихъ: каменныхъ 40, деревянныхъ 176, часовень 20; римско-католическихъ: каменныхъ 114, деревянныхъ 43, часовень 44; лютеранскихъ: каменныхъ 2, часовень 1; еврейскихъ синагогъ 65, молитвенныхъ домовъ 84.

Жителей въ губерніи къ концу 1873 года состояло 734,018 душъ, въ числѣ коихъ 355,802 мужескаго и 378,216 женскаго пола. Населеніе это распредѣлялось слѣдующимъ образомъ:

а) по уѣздамъ:

	мужескаго пола.	женскаго пола.	обоего пола.
Городъ Люблинъ . .	11,871	14,144	26.015
Люблинскій уѣздъ . .	33,103	35,523	68,626
Городъ Любартовъ . .	1,954	2,074	4,028
Городъ Ленчна . . .	1,475	1,607	3,082
Любартовскій уѣздъ .	26,283	27,644	53.927
Ново-Александрійскій .	40,841	42,597	83,438
Городъ Яновъ . . .	2,035	2,511	4,546
Городъ Красникъ . .	2,048	2.133	4,181
Яновскій уѣздъ . . .	30,129	31.433	61.562
Городъ Бѣлгорай . .	3,088	3,263	6,301
Бѣлгорайскій уѣздъ .	33.957	36,546	70,503
Городъ Замостье . .	3,616	4,051	7,667
Городъ Щебрешинъ .	2,248	2,505	4,753
Замостскій уѣздъ . .	30,735	32,889	63,624
Городъ Красноставъ .	2,285	2,633	4,918
Красноставскій уѣздъ .	27,995	29,381	57,376
Городъ Холмъ . . .	2,752	2,842	5,595
Холмскій уѣздъ . . .	33,706	35,473	69,179
Городъ Грубешовъ . .	3,647	4,162	7,809
Городъ Дубенка . . .	2,179	2,196	4.375
Грубешовскій уѣздъ .	29,066	30,783	59,849
Городъ Томашовъ . .	2,133	2,370	4,503
Томашовскій	28,705	29,456	58,161

б) по вѣроисповѣданіямъ:

	обоего пола.
Православныхъ	4,168
Греко-уніатовъ	132,397
Католиковъ	484,115
Лютеранъ	13,139
Евреевъ	100,205

Въ 1873 г. въ губерніи заключено браковъ 5290, родилось 29,194, умерло 24,821. При сравненіи сихъ цифръ съ показанными за 1872 годъ, оказывается, что первые два пункта не представляютъ почти никакой разницы и послѣдовавшее число браковъ и рожденій можетъ быть признано нормальнымъ; количество же смертей увеличилось на 1870, по случаю появленія въ 1873 году эпидемич. натуральной оспы и холеры, похитившихъ 5443 жертвы.

Сельское хозяйство. Въ Люблинской губерніи, по свойству почвы ея, земледѣліе составляетъ преимущественное занятіе и главный источникъ благосостоянія жителей; но изъ всѣхъ отраслей его, до болѣе высокой степени развитія доведено лишь одно хлѣбопашество, распространенное на цѣлой $^1/_3$ пространства губерніи, а именно на 620 тыс. десятинъ. Въ состояніи сельскаго хозяйства, минувшій годъ не представляетъ никакихъ существенныхъ перемѣнъ. Владѣльцы и арендаторы болѣе крупныхъ имѣній продолжали употреблять усилія къ улучшенію своего хозяйства, пріобрѣтая усовершенствованныя земледѣльческія орудія и машины, а также вводя постепенно плодопеременное хозяйство и приглашая на должности управляющихъ людей, получившихъ спеціальное образованіе. Подобное стремленіе замѣчалось и въ сре-

дѣ крестьянъ, изъ коихъ болѣе зажиточные покупали улучшенные плуги и другія орудія меньшей стоимости и прилагали особенныя старанія къ удобренію полей. Въ этомъ отношеніи особенно подвинулись впередъ поселяне Ново-Александрійскаго уѣзда, имѣющіе для себя наглядным примѣромъ образцовое хозяйство на земляхъ института сельскаго хозяйства и лѣсоводства въ пос. Ново-Александріи.

Земледѣліе вообще производится съ успѣхомъ, и получаемые урожаи не только обеспечиваютъ вполнѣ народное продовольствіе, но сбываются и внѣ губерніи и, между прочимъ, сплавомъ по рѣкѣ Вислѣ и притокамъ ея—Бугу и Сану за границу. Вліяніе на урожай имѣетъ умѣренный климатъ губерніи. Средняя температура г. Люблина составляетъ + 8°, а Варшавы + 5°8 Р. Всходы весною начинаются въ первой половинѣ апрѣля мѣсяца; въ исходѣ его луга начинаютъ покрываться зеленью, а фруктовыя и лѣсныя деревья распускаютъ почки. Жатва начинается въ первой половинѣ іюля.

Промысловая дѣятельность населенія губерніи находится на низкой степени развитія и по прежнему ограничивается мѣстными потребностями. Населеніе уѣзднаго города Бѣлгорая, христіанское и еврейское, выдѣлывающее изъ конскаго волоса сита и рѣшета, развозимыя не только по губерніямъ здѣшняго края, но въ Имперію и за границу, въ 1873 году выработало таковыхъ 1,450,000 штукъ на сумму 150 тыс. руб., т. е. почти вдвое болѣе противъ 1872 года, когда по случаю пожара въ Бѣлгораѣ, истребившаго запасы волоса, производство это было незначительно. Вѣдомость фабрикамъ и заводамъ прилагается ниже.

Торговля губерніи незначительна и ограничивается: внѣшняя—сбытомъ за границу хлѣба, лѣса и овечьей шерсти и привоза оттуда мѣховъ, шелковыхъ и шерстяныхъ матерій, винъ, колоніальныхъ товаровъ, нефти и разнаго рода издѣлій, а внутренняя—продажею произведеній первой необходимости, доставляемыхъ мѣстными заводами и фабриками. По случаю замѣченнаго въ послѣдніе годы увеличенія лѣсной торговли, губернское по крестьянскимъ дѣламъ присутствіе обратило вниманіе на этотъ предметъ и въ виду обезпеченія крестьянамъ лѣсныхъ сервитутовъ, разрѣшаетъ владѣльцамъ рубку лѣса съ крайнею предусмотрительностію и не иначе, какъ по истребованіи согласія на то крестьянъ.

Овечья шерсть сбывается за границу и отчасти въ Варшаву и составляетъ важное подспорье въ хозяйствѣ помѣщиковъ, которые потому и заботятся о распространеніи овцеводства.

Мѣстные торговые обороты совершаются главнымъ образомъ на **ярмаркахъ,** которыхъ по городамъ и посадамъ губерніи бываетъ ежегодно до 297. Важнѣйшими изъ нихъ, по количеству привозимыхъ товаровъ, считаются двѣ ярмарки въ г. Ленчнѣ, Любартовскаго уѣзда; прочія же весьма незначительны. Указаніе дней ярмарокъ помѣщено ниже.

Пути сообщенія. Для внутренняго сообщенія въ губерніи, кромѣ обыкновенныхъ проселочныхъ и полевыхъ дорогъ, существуютъ слѣдующіе тракты:

I. Государственные шоссейные (наход. въ вѣдѣніи XI Округа Путей Сообщенія):

а) Устилугскій—отъ Люблина на Холмъ въ Имперію; оканчивается въ дер. Рациборовицахъ, на 14 верстѣ передъ станціею Степанковицами, въ Грубешовскомъ уѣздѣ (89½ верстъ);

б) Замостскій—отъ пос. Пяски на Красноставъ, Замостье и Томашовъ въ Галицію (98 верстъ);
в) Люблинскій—отъ станціи Мощанки до Люблина (56 верстъ);
г) Люблино-Радомскій—отъ п. Курова до Новоалександріи (16 верстъ);
д) Ивангородскій—отъ крѣпости Ивангорода до Мощанки ($10^1/_2$ верстъ);
е) Голембскій—отъ кр. Ивангорода до Вулькиголембской ($10^1/_2$ верстъ).

II. Губернскія земскія или 1-го разр дороги.

	Шоссе.	Грунтов. дороги.	Общее пространство.
	в е р с т ъ.		
Люблино-вислянс. трактъ .	17	$53^{250}/_{500}$	$70^{250}/_{500}$
Люблино-сѣдлецкій . . .	$21^{230}/_{500}$	$31\frac{405\ 1/4}{500}$	$53\frac{135\ 1/4}{500}$
Люблино-влодавскій . . .	1	$44\frac{1015/7}{500}$	$45\frac{101\ 5/7}{500}$
Устилуго-завихостскій . .	$36^{150}/_{500}$	$143^{300}/_{500}$	$179^{450}/_{500}$
Надвислянскій	$27^{363}/_{500}$	$56^{472}/_{500}$	$84^{335}/_{500}$
Яново-красникскій . . .	9	$12^{250}/_{500}$	$21^{250}/_{500}$
Красноставо-холмскій . .	$11^{181}/_{500}$	$16^{30}/_{500}$	$27^{211}/_{500}$
Холмо-грубешовскій . .	$^{250}/_{500}$	$14^{250}/_{500}$	15 —
Холмо-устилугскій . . .	—	33 —	33 —
Въѣзды въ г. Люблинъ . .	$3\frac{57\ 3/7}{500}$	—	$3\frac{57\ 3/7}{500}$
всего . .	$127\frac{231\ 3/7}{500}$	$4\ 6\frac{58\ 6/7}{500}$	$533\frac{290\ 2/7}{500}$

Кромѣ выше показаннаго пространства шоссейныхъ губернскихъ дорогъ, строится шоссе въ слѣдующихъ мѣстностяхъ:

а) На люблино-вислянскомъ трактѣ отъ Люблина чрезъ д. Конопницу до границы д. Земборжице (9 верстъ).

б) На томъ же трактѣ отъ д. Собѣщаны до границы Яновскаго уѣзда . . 3 версты.

в) На Надвислянскомъ трактѣ при дер. Вулькѣ-голембской . . . . . $1^{59}/_{500}$ в.

г) На люблино-влодавскомъ трактѣ отъ границы гор. Люблина до деревни Вульки татарской . . . . . $2^{300}/_{500}$ в.

д) На устилуго-завихостскомъ трактѣ при г. Щебрешинѣ до д. Бодачева $1^{450}/_{500}$ в.

итого $17^{309}/_{500}$ в.

Согласно заключеннымъ съ подрядчиками контрактамъ, весною 1875 г. будутъ начаты работы по постройкѣ новаго шоссе въ слѣдующемъ направленіи:

На ново-красникскомъ трактѣ:

а) между г. Красникомъ и д. Стружею $2^{167}/_{500}$ в.
черезъ пос. Модлиборжице . . . $^{360}/_{500}$ в.

б) На Надвислянскомъ трактѣ между д. Вржелевцемъ и фоль. Ключковиц $^{180}/_{500}$,,

итого $3^{207}/_{500}$ в.

А всего съ началомъ весны 1875 года будетъ въ постройкѣ новаго шоссе $21^{16}/_{500}$ в.

Наконецъ, въ текущемъ году часть стараго шоссе устроеннаго въ прежнихъ лѣтахъ изъ опоки на красноставо-холмскомъ трактѣ при

п. Реіовцѣ, на 11 и 12 верстахъ отъ г. Красностава, ремонтировано твердымъ известково-кремнистымъ камнемъ, на пространствѣ $1^{180}/_{500}$ верстъ.

Народное здравіе. Врачей въ губерніи находится 51, въ томъ числѣ состоящихъ въ госуд. службѣ 26. Кромѣ того, при врачебномъ отдѣленіи губернскаго правленія состоитъ 1 фармацевтическій ассесоръ. Штатныхъ ветеринарныхъ врачей 5, изъ коихъ 1 губернскій, 3 окружныхъ и 1 карантинный. Штатныхъ фельдшеровъ 23, вольнопрактикующихъ 142, городскихъ акушерокъ 6, вольнопрактикующихъ 39, сельскихъ повивальныхъ бабокъ 35. По числу 734,018 жителей губерніи, приходится одинъ врачъ на 14,393, одинъ фельдшеръ на 4,449 душъ обоего пола и одна повивальная бабка и акушерка на 4,728 женщинъ. Казенныхъ аптекъ неимѣется, а частныхъ 29, изъ коихъ 6 въ губернскомъ городѣ, а прочія по уѣздамъ; больничныхъ аптекъ управляемыхъ фельдшерами и сестрами милосердія 4.

Больницы. Для поданія помощи заболѣвающимъ, въ губерніи существуютъ слѣдующія больницы: въ г. Люблинѣ—для христіанъ 3 и еврейская 1; въ гор. Грубешовѣ—для христіанъ 2 и еврейская 1; въ г. Замостьѣ—для христіанъ 1 еврейская 1; въ г. Красноставѣ, въ Щебрешинѣ и пос. Ново-александріи—по одной больницѣ. Ближайшій присмотръ за больными въ больницахъ: св. Викентія и Іоанна въ Люблинѣ, св. Екатерины въ Щебрешинѣ и св. Ядвиги въ Грубешовѣ ввѣренъ сестрамъ милосердія.

Учебныя заведенія. Учебныхъ заведеній въ губерніи находится: 1 институтъ сельскаго хозяйства и лѣсоводства, помѣщающійся въ пос. Ново-Александріи, 2 мужскія гимназіи въ городахъ Люблинѣ и Холмѣ, 1 мужская въ губернскомъ городѣ, 2 мужскія прогимназіи въ уѣздныхъ городахъ Замостьѣ и Грубешовѣ, 1 женская въ Замостьѣ, 1 шести классное женское училище и 1 учительская семинарія, съ образцовымъ при ней училищемъ, въ гор. Холмѣ, 296 одноклассныхъ начальныхъ училищъ, 13 двуклассныхъ, 9 воскресно ремесленныхъ училищъ, 1 воскресно-коммерческое, 36 евангелическихъ канторатовъ, 2 духовныя семинаріи, 1 школа для приготовленія дьячковъ и 8 частныхъ учебныхъ заведеній, а всего 76. Число учащихся въ нихъ въ 1873 г. составляло 10,525 обоего пола; къ общему числу жителей губарніи оно относится какъ 1: 51, или одинъ ученикъ приходится на 35 мужчинъ и одна ученица на 91 женщину приблизительно.

Въ общемъ числѣ учащихся было: православныхъ 374, греко-уніатовъ 5607, римско католиковъ 7345, лютеранъ 1019, евреевъ 343, а по сословіямъ они распредѣлялись слѣдующимъ образомъ: дѣтей дворянъ и чиновниковъ 972, духовнаго званія 355, городскихъ сословій 3155, сельскихъ обывателей 10153, инородцевъ 53.

СПИСОКЪ

ГОРОДОВЪ И СЕЛЬСКИХЪ ГМИНЪ

ЛЮБЛИНСКОЙ ГУБЕРНІИ.

№ по порядку.	Наименованіе городовъ и гминъ.	Судебный округъ, къ которому мѣстность принадлежитъ.	Ближайшая почтовая станція.	Разстояніе гминной канцел. отъ уѣзд. гор.
	Губ. г. Люблинъ	Люблинскій		
	Люблинскій уѣздъ.			
	Гмины:			
1	Белжице *		Белжице	21½
2	Быхава *		Люблинъ	26
3	Войцѣховъ		Белжице	20
4	Вулька *		Люблинъ	6
5	Земборжице *		тоже	7
6	Конопница * (гм упр. въ п. Вѣнява) *a*		тоже	3
7	Кржчоновъ		Пяски	28
8	Мелгевъ		Люблинъ	13

Примѣчаніе. Знакомъ * означены такія гминныя управленія, при которыхъ существуютъ ссудо-сберегательныя кассы.

a Тамъ гдѣ гминныя управленія особо не указаны, гминныя канцеляріи находятся въ мѣстахъ, соотвѣтствующихъ названіямъ гминъ.

№ по поряд.	Наименованіе городовъ и гминъ.	Судебный округъ, къ которому мѣстность принадлежитъ	Ближайшая почтовая станція.	Разстояніе отъ уѣзд. гор
9	Недржвица	Люблинскій	Белжице	21
10	Піотрковъ		Пяски	23
11	Піотровице		Люблинъ	17
12	Пяски *		Пяски	22 1/2
13	Ходель *	Казимирск.	Белжице	31
14	Ястковъ *	Люб. и Любар	Люблинъ	10 1/2
15	Ящовъ *	Люблинск.	Пяски	23
	Любартовскій уѣздъ.			
	Уѣзд. г. Любартовъ			
	Безуѣз. г. Ленчна	Любартовс.	Ленчна	26
	Гмины.			
1	Вельке *	Любартовскій	Куровъ	22
2	Каменка *		Любартовъ	10
3	Луцкъ (гм. управ. въ г. Любартовѣ)		тоже	—
4	Людвинъ *		Ленчна	28
5	Люшава (гм. упр. въ д. Лешковицахъ)		Любартовъ	11 1/2
6	Нѣмцы *	Люб. и Любар.		12
7	Рудно *	Любартовс.		19
8	Самокленски *	тоже		13
9	Спичинъ *	Люблинск.	Ленчна	16
10	Сырники *	Любартовскій	Любартовъ	5
11	Тарло *			11
12	Чемерники *			25
13	Фирлей *			12
14	Худоволя * (гм. упр въ п. Миховѣ)			21

№ по поряд.	Наименованіе городовъ и гминъ.	Судебный округъ, къ которому мѣстность принадежитъ.	Ближайшая почтовая станція.	Разстояніе отъ уѣзд гор.
	Ново-Александрійскій уѣздъ.			
	Гмины:			
1	Воля-чолновская	Казимірск.	Мощанка	20
2	Гарбовъ *	Любартовс.	Куровъ	26
3	Годовъ *	Казимірскій	Ополе	45
4	Голомбъ		Ново-Алек.	10
5	Држевце *		Куровъ	21
6	Жиржинъ		Мощанка	12
7	Ирена		Ивангород.	21
8	Казимержъ		Казимержъ	13
9	Камень *		Ополе	35
10	Карчмиска *		Казимержъ	23
11	Консковоля		Ново Алек.	7
12	Куровъ *		Куровъ	16
13	Маркушовъ *	Любартовс.	тоже	21
14	Ново-Александр.	Казимірскій	Ново-Алек.	—
15	Ополе *		Ополе	35
16	Роговъ		Казимержъ	20
17	Рыбитвы		Ополе	44
18	Целѣевъ		Ново Алек.	14
19	Щекарковъ		Казимержъ	23
	Яновскій уѣздъ.			
	Уѣзд. гор. Яновъ	Красникскій	Яновъ	
	Безуѣзд. городъ Красникъ	тоже	Красникъ	30

№ по порядку	Наименованіе городовъ и гминъ.	Судебный округъ, къ которому мѣстность принадлежитъ.	Ближайшая почтовая станція.	Разстояніе отъ уѣзд. гор.
	Гмины:			
1	Аннополь	Красниковскій	Раховъ	45
2	Бржозувка		Яновъ	16
3	Вильколазъ		Красникъ	42
4	Госцерадовъ *		Раховъ	36
5	Дзержковице		Уржендовъ	41
6	Закликовъ		Раховъ	25
7	Закржевъ *		Красникъ	32
8	Кавенчинъ *	Бѣлгорайс.	Яновъ	4
9	Косинъ	Красниковскій	Раховъ	38
10	Модлиборжице *		Яновъ	8
11	Тржидникъ		Красникъ	27
12	Уржендовъ *		Уржендовъ	39
13	Хржановъ *		Яновъ	17
	Бѣлгорайс. уѣздъ.			
	Уѣзд. г. Бѣлгорай	Бѣлгорайс.	Бѣлгорай	
	Гмины:			
1	Александровъ *	Щебрешин.	Бѣлгорай	18
2	Бабице *	Бѣлгорайскій	Тарноград.	26
3	Бища		Бѣлгорай	21
4	Воля-рожанецкая		Тарноград.	29
5	Гута-крешовс. *		Крешовъ	18
6	Княжполь *		Бѣлгорай	12
7	Коцудза		Фрамполь	16
8	Крешовъ *		Крешовъ	30
9	Лукова		Тарноград.	28

№ по поряд.	Наименованіе городовъ и гминъ.	Судебный округъ, къ которому мѣстность принадлежитъ.	Ближайшая почтовая станція.	Разстояніе отъ уѣзд. гор.
10	Майданъ-сопотс.	Щебрешин.	Томашовъ	34
11	Потокъ-горный.	Бѣлгорайскій	Крешовъ	20
12	Пуща-сольская *		Бѣлгорай	1
13	Соль		тоже	5
14	Тарноградъ *		Тарноград.	18
	Замостскій уѣздъ			
	Уѣзд. г. Замостье	Щебрешинскій	Замостье	—
	Безуѣзд. городъ Щебрешинъ		Щебрешин.	22
	Гмины:			
1	Высоке	Щебрешин.	Хоменциска	6
2	Горай *	Бѣлгорайс.	Фрамполь	46
3	Замостье *	Щебрешин.	Замостье	3
4	Звѣринецъ *	тоже	Звѣринецъ	22
5	Лабуне	Томашовск.	Замостье	10
6	Мокре	Щебрешинскій.	тоже	5
7	Нелишъ *		Хоменциска	18
8	Подкляшторъ *		Замостье	20
9	Родечница		Щебрешин.	36
10	Скербешовъ	Красноставс. и Грубешовс.	Замостье	20
11	Старое-Замостье	Щебрешинскій.	Хоменциска	15
12	Суловъ		Щебрешинъ	25
13	Суховоля*		Замостье	18
14	Терешполь		Звѣринецъ	31
15	Фрамполь *	Бѣлгорайс.	Фрамполь	45

№ по поряд.	Наименованіе городовъ и гминъ.	Судебный округъ, къ которому мѣстность принадлежитъ	Ближайшая почтовая станція,	Разстояніе отъ уѣзд. гор
	Красноставскій уѣздъ.			
	Уѣзд. г. Красноставъ		Красност.	
	Гмины:			
1	Высоке	Красноставскій	Жолкевка	34
2	Горжковъ		Красност.	12
3	Жолкевка *		Жолкевка	25
4	Закржевъ		тоже	39
5	Избица *		Красност.	12
6	Красноставъ		тоже	1
7	Лопенникъ *		тоже	12
8	Рудка *		Красност.	3
9	Рыбчевице *		Пяски	35
10	Рудникъ *		Жолкевка	19
11	Туробинь *		тоже	42
12	Файславице *		Пяски	18
13	Чайки		Войславице	9
	Холмскій уѣздъ.			
	Уѣзд. гор. Холмъ		Холмъ	
	Гмины:			
1	Букова	Холмскій	Холмъ	21
2	Березины		Ленчна	40
3	Войславице		Войславице	21
4	Жмудь		Дрыщевъ	19
5	Кривички *		Холмъ	5
6	Ольховецъ *		тоже	26
7	Павловъ *		Раевецъ	24

№ по поряд.	Наименованіе городовъ и гминъ.	Судебный округъ, къ которому мѣстность принадлежитъ.	Ближайшая почтовая станція.	Разстояніе отъ уѣзд. гор.
8	Раколупы *	Холмскій	Войславице	16
8	Реіовецъ *		Реіовецъ	16
10	Свѣрже		Холмъ	21
11	Ставъ		тоже	8
12	Сѣдлище *		тоже	22
13	Турка		Дубенка	21
14	Цыцовъ		Ленчна	31 1/2
	Грубешовскій уѣздъ.			
	Уѣзд. г. Грубешовъ	Грубешовскій	Грубешовъ	
	Безуѣзд г. Дубенка		Дубенка	30 1/2
	Гмины:			
1	Бѣлополе	Грубешовскій	Дрыщевъ	25
2	Вербковице		Грубешовъ	12
3	Городло		тоже	15 1/2
4	Грабовецъ *		Войславице	26
5	Грубешовъ		Грубешовъ	5
6	Крыловъ *	Томашовскій и Грубешовс.	тоже	19
7	Ментке	тоже	Тышовцы	20
8	Міончинъ	Грубешовскій	Замостье	31
9	Миняны		Грубешовъ	10
10	Молодятыче		тоже	15
11	Монятыче *		тоже	8
12	Мирче	Грубешовск. и Томашовск.	тоже	17 1/2
13	Ярославецъ *	Грубешовс.	Войславице	18 1/2

№ по поряд.	Наименованіе городовъ и гминъ.	Судебный округъ, къ которому мѣстность принадлежитъ.	Ближайшая почтовая станція.	Разстояніе отъ уѣзд. гор.
	Томашовскій уѣздъ.			
	Уѣзд. городъ Томашовъ	Томашовскій	Томашовъ	—
	Гмины:			
1	Долгобычевъ *		Долгобыч.	49
2	Комаровъ *		Томашовъ	23 1/2
3	Крынице		тоже	14 1/2
4	Котлице *		Тышовцы	34
5	Майданъ-гурн. *		Томашовъ	5 1/2
6	Потуржинъ *		Долгобыч.	41
7	Рахани *		Томашовъ	14
8	Тарноватка *		тоже	9
9	Телятинъ *		Долгобыч.	33
10	Томашовъ *		Томашовъ	—
11	Тышовцы *		Тышовцы	28 1/2
12	Черкасы		тоже	25 1/2
13	Ярчовъ *		Томашовъ	13

О фабрикахъ и заводахъ.

Званіе городовъ и селеній, гдѣ находятся фабрики и заводы.	Какія фабрики и заводы и сколько.		На какую сумму выдѣлываются тов.
			Руб.
Въ губ. городѣ Люблинѣ.	Казенная въ тюремномъ замкѣ холщевая	1	1136
	Табачныхъ . . .	2	213550
	Свѣчныхъ и мыловар.	3	107292
	Земледѣльческихъ машинъ и орудій . .	2	28392
	Водочныхъ . . .	4	205588
	Паровая мельница .	1	30275
	Искуствен. навозовъ	1	2000
Люблин. уѣзда:			
въ д. Косминкѣ	Паровая мелѣница .	1	243870
„ п. Белжицахъ	Паровая лѣсопильня	1	—
Ново-Александрійскаго уѣзда:			
въ п. Ново Александріи .	Земледѣльческихъ машинъ и орудій .	1	5500
„ „ Казимирѣ	Кожевенныхъ . .	4	9532
„ „ Ополѣ . .	Американс. мельница	1	13800
„ „ Барановѣ	Паровая лѣсопильня	1	1800
„ „ Вулькѣ-профецкой	Крахмальная фабрика	1	100000
„ „ Ключковицахъ . .	Скипидарный заводъ	1	24500
Любартов. уѣзда			
въ д. Людвиновѣ	Паровая лѣсопильня	1	7600
„ п. Фирлеѣ .	Стеклянный заводъ .	1	6000

Званіе городовъ и селеній, гдѣ находятся фабрики и заводы.	Какія фабрики и заводы и сколько.		На какую сумму выдѣлываются тов.
			Руб.
Яновск. уѣзда:			
въ г. Яновѣ .	Суконная	1	2500
въ д. Иренѣ .	Желѣзный	1	300000
„ д. Слупе .	Бумажная	1	1000
въ д. Гутѣ-рахов.	Стекляный	1	5500
„ „ Рудкѣ . .	Скипидарный . . .	1	1860
Замостск. уѣзда:			
въ г. Замостьѣ	Водочный	1	10200
„ „ „	Свѣчныхъ и мыловар.	2	4200
„ с. Звѣринцѣ	Земледѣльчес. орудій	1	10125
„ „ „	Водочный	1	6650
„ „ „	Фабрика паркетовъ .	1	4000
Бѣлгорайс. уѣз:			
въ г. Бѣлгораѣ	Пригот. ситъ и рѣшетъ	—	150000
„ д. Гамернѣ	Писчебумажная фабр.	1	10730
Красност. уѣзда			
въ д. Орловѣ .	Паровая мельница .	1	2500
„ „ Войцеховѣ	Фабрика гнутой мебели	1	20000
Холмскаго уѣзда:			
въ г. Холмѣ .	Паровая мельница .	1	5907
„ д. Жулинѣ .	Писчебумаж. фабрика	1	5713
„ „ Хутчѣ .	Стекляный заводъ .	1	10000
„ „ Рудѣ . .	Смоляный заводъ .	1	16250
„ „ Анноволѣ	Суконная фабрика .	1	3120
„ п. Реіовцѣ .	Фабрика мѣд. издѣлій	1	800

Званіе городовъ и селеній, гдѣ находятся фабрики и заводы.	Какія фабрики и заводы и сколько.		На какую сумму выдѣлываются тов.
			Руб.
Грубешов. уѣзда:			
въ г. Грубешовѣ	Фабрика мѣд. издѣлій	1	1000
„ д. Побережанахъ . .	Паровая мельница .	1	30060
„ „ Мирчѣ. .	Свеклосахарный . .	1	124800
„ „ Стрѣльцахъ	Крахмальная фабрика	1	6150
„ „ Стрижовѣ	Водочный	1	3260
Томашов. уѣзда:			
въ д. Потуржинѣ	Свеклосахарный . .	1	97500
„ „ Вепровое-озеро . .	Скипидарный . . .	1	380

Примѣчаніе. Кромѣ поименованныхъ фабрикъ и заводовъ, въ губерніи дѣйствовало винокуренныхъ заводовъ 86, пивоваренныхъ 51, и медоваренныхъ 4.

Ярмарки.

Важнѣйшія ярмарки въ Люблинской губерніи бываютъ въ слѣдующіе дни:

Въ губ. г. Люблинѣ—6 ярм.: въ понедѣльникъ на Страстной недѣлѣ, на другой день (вторникъ) Духова дня, трехдневная; въ понедѣльникъ послѣ св. Бернарда, трехдневная; послѣ св. Михаила; послѣ Всѣхъ Святыхъ и предъ Рождествомъ Христовымъ.

Въ уѣзд. г. Любартовѣ—6 ярм. по вторникамъ: послѣ празд. Богоявленія Господня; на Страстной недѣлѣ; послѣ св. Станислава; послѣ св. Анны 26 іюля; послѣ св. Варѳоломея; послѣ св. Діонисія.

Въ пос. Ново-Александріи—6 ярм. по понедѣльникамъ: послѣ Обращ. св. Павла, послѣ св. Валентія, послѣ св. Венедикта и по вторникамъ.—послѣ св. Марка, св. Софіи и св. Луціи.

*Въ уѣзд. г. Янов*ѣ—6 ярм. по вторникамъ: послѣ Срѣтенія Господня; послѣ св. Станислава; предъ днемъ св. Іоанна; послѣ Воздвиженія Честн. Креста; послѣ Всѣхъ Святыхъ; послѣ празд. Зачатія Богоматери.

Въ уѣзд. г. Замостьѣ—6 ярм. по понедѣльникамъ: послѣ св. Казиміра; послѣ Вознесенія Господня; послѣ празд. св. ап. Петра и Павла; по Рождествѣ Пр. Богородицы; послѣ св. Мартина.

Въ уѣзд. г. Бѣлгораѣ—6 ярм. по вторникамъ: послѣ Богоявленія Господня; послѣ св. Матѳея; послѣ Благовѣщенія Пр. Богородицы; послѣ св. Маріи Магдалины; послѣ Успенія Пр. Богородицы; послѣ св. Франца Сераф.

Въ уѣзд. г. Красноставѣ—6. ярм. по вторникамъ: по Срѣтеніи Господнемъ; послѣ Благовѣщенія Пр. Богородицы; послѣ св. ап. Петра и Павла; послѣ св. Анны; послѣ Михаилова дня; послѣ Зачат. Пр. Богородицы.

Въ уѣзд. г. Холмѣ—6 ярм. по вторникамъ (Юліян. кален.): послѣ Благовѣщенія Пр. Богород.; послѣ св. Николая Чудотворца; послѣ Рождества Пр. Богородицы; послѣ Покрова Пр. Богородицы.

Въ уѣзд. г. Грубешовѣ—6 ярм. по вторникамъ Григ. календ.) послѣ обращенія св. Павла; послѣ св. Іосифа; послѣ св. Станислава; послѣ Усѣкновенія главы св. Іоанна; послѣ св. Матѳея; предъ днемъ св. Симона и Іуды.

Въ уѣзд. г. Томашовѣ—6 ярм. по средамъ (Григ. календ.): послѣ Богоявленія Господня; послѣ св. Станислава; послѣ св. Ѳеклы; послѣ св. Луки, послѣ св. Мартина.

Въ безуѣзд. г. Ленчнѣ любартовс. уѣзда—6 ярм. въ понедѣльникъ, послѣ Богоявленія Господня; во вторникъ, послѣ св. Іосифа; въ пятницу, послѣ праздника Тѣла Христова, восьмидневная; въ понедѣльникъ послѣ св. Магдалины; въ день св. Идза, десятидневная (большой привозъ товаровъ изъ Имперіи: лошади и скотъ); въ понедѣльникъ предъ днемъ св. Николая.

Въ пос. Ходлѣ люблинскаго уѣзда—6 ярм. по понедѣльникамъ: послѣ Крещенія 27 декабря (8 января); послѣ св. Марка $^{12}/_{24}$ марта; послѣ св. Филипа 19 апрѣля (1 мая); послѣ св. Онуфрія 31 мая (12 іюня); послѣ Рождества Пресв. Богородицы 27 августа (8 сентября) и послѣ св. Леонарда 27 октября (8 ноября).

Въ безгуѣзд. г. Красникѣ яновскаго уѣзда—6 ярм. по вторникамъ: послѣ Богоявленія Господня; послѣ Верб. воскр.; послѣ св. Антонія; послѣ Успенія Пр. Богородицы; послѣ св. Франциска Сераф. и послѣ св. Мартина.

Въ безгуѣзд. г. Щебрешинѣ замостскаго уѣзда—6 ярм. по вторникамъ (по Григ. кал.); послѣ 4-й недѣли Великаго поста; предъ днемъ св. Филиппа и Іакова; предъ днемъ св. Іоанна Крестителя; послѣ Успенія Пр. Богородицы; послѣ Михаилова дня; предъ днемъ св. Николая.

Въ безгуѣзд. г. Дубенкѣ грубешовскаго уѣзда—2 ярм. по вторникамъ (Юліан. календ.): послѣ празд. Богоявленія; по Сошествіи св. Духа.

Въ пос. Крешовѣ бѣлгорайскаго уѣзда—6 ярм. по вторникамъ (по Григ. кален.): послѣ св. Іосифа; послѣ празд. Тѣла Христова; послѣ Успенія Пр. Богородицы; по Рождествѣ Пр. Богородицы; послѣ св. Луки; предъ днемъ св. Ѳомы.

Въ пос. Тышовцахъ томашовскаго уѣзда—5 ярм по средамъ (Григ. кал.): послѣ Богояв. Господня; послѣ св. Станислава; послѣ св. Доминика; послѣ св. Леонарда.

Въ пос. Ирени ново-александрійскаго уѣзда—6 ярм.: въ четвергъ послѣ Богоявленія въ январѣ мѣсяцѣ, во вторникъ послѣ Благовѣщенія въ мартѣ, и по понедѣльникамъ: послѣ св. Станислава въ маѣ; послѣ св. Анны въ іюлѣ; послѣ св. Идія въ сентябрѣ и послѣ Всѣхъ Святыхъ въ ноябрѣ.

Въ Памятной книжкѣ Люблинской губерніи за 1873 годъ помѣщено описаніе города Люблина. Въ дополненіе къ сему, помѣщаемъ нынѣ очеркъ дѣятельности мѣстной администраціи по благоустройству Люблина, который въ числѣ городовъ здѣшняго края по обширности и населенію послѣ Варшавы и Лодзи занимаетъ третье мѣсто.

Послѣдніе пять лѣтъ представляютъ много утѣшительныхъ явленій, относящихся къ улучшенію г. Люблина, которыя и будутъ предметомъ настоящей статьи, на сколько позволяетъ объемъ Памятной книжки. Добытыя нами данныя основаны на оффиціальныхъ источникахъ.

Начнемъ съ *церковныхъ строеній.* (*)

Каѳедральный римско-католическій костелъ (построенный краковскимъ епископомъ Мацѣевскимъ въ 1582 году), древнее величественное зданіе, и въ особенности колокольня при немъ, требовавшія капитальной починки, отремонтированы на суммы, отпускаемыя постепенно отъ казны, а именно: на колокольнѣ даны внутри всѣ новыя связи для колоколовъ, съ устройствомъ новыхъ лѣстницъ; верхній куполъ построенъ вновь и покрытъ бѣлою жестью; снаружи сдѣлана штукатурка и вся колокольня (вышиною 255 футовъ) покрашена. Костелъ укрѣпленъ новыми контрфорсами, снабженъ водосточными жолобами, крыша и штукатурка приведены въ надлежащій видъ, съ покраскою

(*) Христіанскихъ храмовъ въ Люблинѣ считается 18.

всего зданія; отъ наружнаго портика на Королевскую улицу устроена новая изъ плиты парадная лѣстница; внутри передѣланъ перестиль, переложенъ весь полъ изъ плиты, а въ алтарной части данъ новый полъ изъ италіанскаго мрамора. На всѣ эти работы издержано 18,386 руб. Кромѣ того, на пожертвованія прихожанъ перелитъ лопнувшій колоколъ вѣсомъ 2,270 фунтовъ; починенъ органъ съ добавкою новаго меньшаго органчика; устроенъ возлѣ костела палисадникъ и разведенъ цвѣтникъ—на сумму 1,957 рублей.

Штатный доминиканскій монастырь, имѣвшій гонтовую совершенно ветхую крышу, покрытъ вновь желѣзомъ, на сумму отпущенную отъ казны 7,500 руб.

На заштатномъ монастырѣ бернардинокъ на мѣсто ветхой гонтовой крыши сдѣлана желѣзная, на сумму отъ казны 5,624 руб.

Покармелитскій костелъ (Скаплерной Дѣвы Маріи) отремонтированъ снаружи, на сумму отъ казны 765 руб. 59 коп.

Полуразрушенный по-августіанскій костелъ (нынѣ приходской на предмѣстьи Калиновщизнѣ) приведенъ въ прочное состояніе; покрытъ желѣзомъ, снабженъ водосточными жолобами и асфальтовымъ поломъ; по монастырскій домъ капитально передѣланъ для помѣщенія приходскаго духовенства съ причтомъ; на мѣсто старой неблаговидной и затемняющей входъ колокольни построена новая каменная съ красивымъ куполомъ; приходское кладбище обнесено каменнымъ заборомъ—вообще на сумму 8,104 руб. 90 коп. частью изъ приходскихъ суммъ, хранившихся въ Банкѣ, частью на пожертвованія прихожанъ.

Бывшій приходской (нынѣ филіальный) костелъ св. Николая, древнѣйшій въ Люблинѣ (по преданію построенный первымъ христіанскимъ государемъ Мечиславомъ I въ 986 году), пришедшій въ разрушеніе, отстроенъ на добровольныя приношенія въ 1,300 руб и вновь освященъ епархіальнымъ епископомъ Барановскимъ въ 1873 году.

Существовавшая при по-бернардинскомъ костелѣ колокольня передѣлана въ предпохоронную часовню, въ которой чувствовалась самая настоятельная надобность. Часовня эта, предназначенная для временнаго помѣщенія покойниковъ, принесла большую пользу городу въ гигіеническомъ отношеніи, въ такихъ случаяхъ, когда смерть случалась въ тѣсныхъ квартирахъ или въ гостинницахъ. Устройство этой часовни на средства похороннаго сбора стоило 400 рублей.

Устранено и другое не менѣе важное неудобство. При кладбищѣ не имѣлось вовсе предпохороннаго дома, а для судебныхъ дѣйствій по вскрытію тѣлъ существовалъ на самомъ кладбищѣ неблаговидный домикъ, который замѣненъ красивымъ каменнымъ домомъ внѣ кладбищенской ограды, съ устройствомъ зала для мнимоумершихъ и съ помѣщеніемъ для досмотрщика кладбища и сарая для погребальныхъ колесницъ, которыя также построены новыя на сумму 2,300 руб. изъ похороннаго сбора. Прописанный предпохоронный домъ построенъ на сумму 3,300 руб. съ наросшими процентами, завѣщанную покойнымъ докторомъ Васильковскимъ въ 1845 году. (*)

(*) Кромѣ пожертвованія на устройство предпохороннаго дома, докторъ Васильковскій завѣщалъ еще разныя суммы въ пользу больницъ и на стипендіи для бѣдныхъ учениковъ—всего на благотворительныя цѣли 15000 р.

Кладбище римско-католическаго каѳедральнаго прихода было въ запущенномъ видѣ. Дѣятельность администраціи не оставила безъ вниманія сію обитель усопшихъ. Кладбище приведено въ благообразный видъ: аллея къ нему вымощена, съ удобными по сторонамъ дорожками для проходящихъ; кладбищенскія улицы, прежде не удобныя и грязныя, настланы кирпичнымъ щебнемъ съ пескомъ; устроены во многихъ мѣстахъ цвѣтники—вообще кладбище представляетъ видъ сада и содержится въ отличномъ порядкѣ.

Въ числѣ церковныхъ сооруженій занимаетъ видное мѣсто строющаяся каменная православная церковь, возведеніе которой, по маловмѣстительности приходской церкви на Зеленой улицѣ, вызвано было настоятельною необходимостью. Смѣтная сумма на постройку церкви съ колокольнею исчислена 85,077 руб. 88 коп. Весьма обширный по объему (расчитанъ на 800 особъ), въ чистомъ византійскомъ стилѣ, съ пятью главами надъ главнымъ зданіемъ и высокою колокольнею, украшенною также главою соотвѣтственной формы, и помѣщаясь въ лучшей мѣстности, на площади противъ зданія губернскаго правленія, храмъ этотъ будетъ представлять безъ сомнѣнія одно изъ лучшихъ украшеній города. Работы по постройкѣ церкви, подъ надзоромъ строительнаго комитета, состоящаго подъ предсѣдательствомъ Г. Начальника губерніи, начаты въ 1873 году успѣшно, и будутъ кончены къ августу 1876 года.

Городскія зданія. Новыхъ городскихъ зданій въ разсматриваемое время воздвигаемо не было, но производились ремонтныя исправленія существующихъ въ городѣ, а именно:

1) капитальная ремонтировка магистратскаго зданія, въ коемъ приспособлены помѣщенія для пожарнаго обоза и полицейской арестантской, а также для управленія полиціймейстера, каковыя части помѣщались прежде въ особыхъ зданіяхъ. На исправленія эти издержано 6,479 руб. 61 коп.

2) починка городскаго зданія, называемаго „старый крыминалъ“ предназначеннаго для помѣщенія новобранцевъ и войскъ, съ устройствомъ новой желѣзной крыши, на сумму 8,995 руб. 90½ коп.

3) капитальная ремонтировка зданія подъ № 152, которое приспособлено для помѣщенія новобранцевъ во время набора, а въ прочее время воинскихъ чиновъ; работы обошлись въ 4,218 руб. 47½ коп.

4) починка Краковской брамы (*) съ калапчею и сквознымъ проѣздомъ, съ настилкою внутри зданія, для удобства проѣзжающихъ, вмѣсто булыжной—асфальтовой мостовой, на сумму 1,260 р. 55 коп.

5) перестройка зданія упраздненнаго кармелитскаго монастыря, въ коемъ помѣщается управленіе люблинскаго губернскаго воинскаго начальника, на сумму 4,391 руб.

Прочіе городскіе дома, какъ-то: подъ № 56, старая ратуша, гдѣ помѣщается гражданскій трибуналъ, красная корчма, мясные ряды и по-бернардинское зданіе, ежегодною ремонтировкою приведены въ совершенную исправность и благовидное состояніе.

Четырехэтажное зданіе, называемое „старая гимназія“ съ теченіемъ времени пришло въ совершенное разрушеніе, такъ что отдавалось въ на

(*) Брама эта (каменныя ворота) построена въ 1342 году.

емъ безплатно для поддержки онаго жильцами. Нынѣ зданіе это заботливостью городской администраціи приведено въ исправность—и занято подъ помѣщеніе четырехъ начальныхъ училищъ, и частной мужской 4-хъ классной прогимназіи. На ремонтироку этого зданія затрачено 6000 руб.; но въ настоящее время оно приноситъ дохода въ годъ 1400 руб.

Наружное благоустройство. Благодаря попеченіямъ губернскаго и городскаго начальства, городъ Люблинъ содержится въ примѣрной чистотѣ и полной опрятности, изобилуетъ мостовыми, а по недостатку проточной воды снабженъ 22 общественными колодезями легкой и красивой конструкціи, возобновленными въ 1873 году; большой же общественный и нѣсколько частныхъ садовъ и площадей внутри города ставятъ его въ благопріятныя условія по отношенію къ народному здравію.

По приведенію въ порядокъ улицъ и вообще по наружному благоустройству города, въ послѣднее пяти лѣтъ сдѣлано слѣдующее:

Въ самомъ центрѣ города улицы: Іезуитская, Золотая, Доминиканская и Рынокъ, не имѣли тротуаровъ, а водосточныя канавы пересѣкаясь по срединѣ дѣлали ѣзду затруднительною. Гродзкая улица (соединяющая Рынокъ съ замковою частью) представляла еще болѣе запущенный видъ: по сторонамъ, почти при каждомъ домѣ, существовали безобразные въ косвенномъ направленіи подмостки для выхода на удицу, а въ зимнее время отъ замерзанія стоковъ даже проходъ былъ неудобенъ; вслѣдствіе чего улица эта населялась только бѣднѣйшимъ классомъ, частью же квар-

тиры оставались безъ жильцовъ. Стараніемъ городской администраціи улицы эти перемощены, канавы приняли правильное направленіе, устроены удобные тротуары, такъ что и Гродская улица, по устраненіи прописанныхъ неудобствъ, принадлежитъ нынѣ къ числу перворазрядныхъ.

На Рыбной улицѣ существовавшій по срединѣ, крытый бревнами, безобразный каналъ уничтоженъ; улица приняла правильный видъ съ тротуарами, оконечность ея по направленію къ Ковальской улицѣ спланирована, вымощена, обѣ стороны украшены террасными стѣнами, и мѣстность эта имѣетъ нынѣ красивый видъ.

Не оставлена безъ вниманія и Надставная улица, самая грязная въ городѣ; улица эта тоже въ большей части вымощена, а окончательное устройство здѣсь мостовой послѣдуетъ въ 1875 и 1876 г.

На вымощеніе перечисленныхъ улицъ израсходовано 15,608 руб. 68 коп.

Почти на всѣхъ улицахъ, даже въ еврейскомъ кварталѣ, тротуары проведены асфальтовые—передъ частными домами на счетъ домовладѣльцевъ, возлѣ городскихъ зданій на счетъ городскихъ суммъ, а передъ костелами, институтскими домами и присутственными мѣстами на счетъ казны. Асфальтовыхъ тротуаровъ устроено на протяженіи 60 тыс. квадратныхъ футовъ, на сумму 20645 руб. 50 коп.

Не менѣе важно распоряженіе объ отведеніи для базарной площади мѣста за желѣзнымъ мостомъ. Этимъ распоряженіемъ площадь по срединѣ города за магистратскимъ зданіемъ освободилась отъ стоявшихъ будокъ, и содержится въ чистотѣ и порядкѣ.

Грунтовая Люблино-Влодавская почтовая дорога на предмѣсти Калиновщизнѣ (длин. $1\frac{3}{4}$ вер.), про

легающая между оврагами, въ дождливое время затруднительная для ѣзды, передѣлана въ шоссе, на счетъ дорожнаго сбора 12,975 руб.

Пришедшіе въ ветхость: каменный мостъ на рѣкѣ Чеховкѣ (на Широкой улицѣ) и два деревянные моста на р. Быстржицѣ при Пясковской и Ленчинской заставахъ, отстроены наново, на сумму 2592 р.

Замѣчательно также устройство скверовъ на площадяхъ, неимѣвшихъ особаго назначенія, именно: при мужской и женской гимназіяхъ, при по бернардинскомъ костелѣ, при Гродской улицѣ и на пересѣченіи улицъ Широкой и Русской. Устройство скверовъ и вообще насадка деревъ по городу не требовала особыхъ расходовъ, такъ какъ это исполнено трудомъ городской садовой прислуги, деревья же и кустарники взяты изъ городскаго сада.

Публичный городской садъ (разведенный въ 1837 году по плану и подъ руководствомъ инженера Бѣчинскаго) представлялъ неудобство въ томъ, что въ немъ не имѣлось укрытія для публики въ случаѣ внезапнаго дождя. Для устраненія сего, построена большая крытая галлерея, которая очень пригодилась для розыгрыванія лоттерей съ благотворительною цѣлью и для пьющихъ минеральныя воды. Садовыя дорожки для удобнѣйшаго гулянья настланы кирпичнымъ щебнемъ съ пескомъ—такъ что и эта отрасль городскаго хозяйства свидѣтельствуемъ о надлежащей заботливости администраціи.

Пожарная часть. До 1869 года при пожарныхъ инструментахъ не было служителей, а на пожарахъ распоряжались инструментами жители мало опытные въ этомъ дѣлѣ. Въ 1869 году, на мѣсто обывательскаго караула, съ согласія домовладѣльцевъ, учреждена ночная наемная стража

изъ 20 человѣкъ, послужившая кадромъ для составленія пожарной прислуги; но по неимѣнію спеціальнаго руководителя пользы при тушеніи пожаровъ было еще весьма мало. Въ 1870 году, по предложенію магистрата, выписанъ на счетъ домовладѣльцевъ брантмейстеръ изъ отставныхъ брантмейстеровъ варшавской пожарной стражи, на обязанность коего возложено содержаніе въ постоянной исправности инструментовъ, обученіе обращенію съ ними и руководство дѣйствіями на пожарѣ. Вслѣдъ за этимъ выработанъ и представленъ на утвержденіе начальства проектъ организованія постоянной пожарной команды. Уставъ этой команды, по воспослѣдованіи разрѣшенія бывшаго Намѣстника въ Царствѣ Польскомъ по соглашенію съ Министерствомъ Внутреннихъ Дѣлъ, введенъ въ дѣйствіе съ 1-го января 1874 г. Въ составъ этой команды приняты по вольному найму городскіе трубочисты, ночная стража, фонарная прислуга и состоящіе на жалованьи отъ города люди при городскихъ лошадяхъ, для очистки улицъ, подаванія сигналовъ и т. п., при одномъ вольнонаемномъ брантмейстерѣ и его помощникѣ, всего числомъ 62 человѣка.

На содержаніе люблянской пожарной команды, съ 12 лошадьми, назначено въ годъ 10,152 руб. 50 коп., которые образуются изъ суммъ уплачивавшихся до настоящаго времени городскою кассою и жителями на наемъ сторожей и содержаніе трубочистовъ, фонарной прислуги и городскихъ лошадей, зачисленныхъ нынѣ въ составъ команды, при чемъ даже образовалась экономія отъ прежнихъ расходовъ въ 2,327 руб. 18 коп.

На обязанность составленной такимъ образомъ команды возложено тушеніе пожаровъ, а въ обыкно-

венное время очистка дымовыхъ трубъ, ночной караулъ по улицамъ, уходъ за освѣщеніемъ города и содержаніе въ чистотѣ улицъ и площадей. Людямъ пожарной команды дана обыкновенная рабочая одежда однообразнаго покроя изъ сукна чернаго цвѣта, а для наружнаго ихъ отличія даны на фуражкахъ знаки изъ жести, съ вырѣзкою буквъ Л. П. К., означающихъ наименованіе команды. Всѣ чины команды пользуются безвозмездно казарменнымъ помѣщеніемъ по холостому положенію, съ отопленіемъ и освѣщеніемъ. Семейнымъ чинамъ предоставлена полная свобода въ способѣ продовольствія на получаемое содержаніе, холостые же обязаны продовольствоваться собственною артелью изъ того же содержанія.

При люблинской пожарной командѣ, кромѣ упомянутаго выше числа лошадей, находятся слѣдующіе инструменты: пожарныхъ наколесныхъ трубъ съ рукавами 4, переносныхъ трубъ 2, бочекъ большихъ и малыхъ 12, багровъ 13, лѣстницъ 6, топоровъ съ чехлами 19, ведеръ желѣзныхъ 12, лопатъ и ломовъ 26, фонарей 10, другихъ принадлежностей 6.

Постоянная пожарная команда, во время нѣсколькихъ пожаровъ въ 1874 г., быстрымъ и успѣшнымъ дѣйствіемъ принесла городу несомнѣнную пользу.

Для удобнѣйшаго накачиванія воды въ пожарныя бочки, устроены въ 1874 году на мостахъ и на набережныхъ 7 насосовъ, каковая мѣра, обеспечивающая болѣе быстрый подвозъ воды на пожаръ, оказалась вполнѣ полезною.

Прочія улучшенія по благоустройству города. Въ санитарномъ отношеніи сдѣлано важное улучшеніе примѣненіемъ въ 1869 году для очистки

ретирадныхъ мѣстъ системы Бергера, которая производитъ очистку особымъ аппаратомъ безъ всякой вони, уничтожая вредныя міязмы на мѣстѣ. Очистка производится на счетъ обывателей, по условію съ владѣльцемъ аппарата.

Не оставленъ безъ вниманія и служительскій классъ. Въ видахъ улучшенія взаимныхъ отношеній слугъ къ господамъ учрежденъ въ 1870 г. спеціяльный контроль при магистратѣ; слуги снабжены книжками для отмѣтокъ ихъ службы и подчинены болѣе правильному надзору. Учрежденіе это, хотя еще недавнее, успѣло поселить въ слугахъ повиновеніе и устранило своевольное оставленіе службы.

Въ заключеніе настоящаго краткаго обзора, скажемъ еще, что не смотря на столь значительные расходы по улучшенію города Люблина въ послѣдніе пять лѣтъ, городъ, имѣвшій до того времени въ Банкѣ запаснаго капитала 7,140 руб. 30 коп. и остатковъ 244 р. 32 к., нынѣ имѣетъ запаснаго капитала въ Банкѣ 25,933 р. 74 коп. и остатковъ 28,746 р. 1½ к., образовавшихся отъ превосходства доходовъ надъ расходами. Это тоже немаловажное улучшеніе въ городскомъ хозяйствѣ.

Въ теченіе послѣднихъ пяти лѣтъ построено 13 частныхъ домовъ, а на нѣсколькихъ домахъ достроенъ третій этажъ. Нынѣ строятся: зданіе люблинской дирекціи земскаго кредитнаго общества на смѣтную сумму 68,000 руб. и два большіе частные дома на Краковской и Любартовской улицахъ, каковыя постройки, вмѣстѣ съ сооруженіемъ православной церкви (о которой сказано выше), послужатъ не малымъ украшеніемъ города.

ОТЧЕТЪ

Правленія Люблинскаго Отдѣленія Русскаго Благотворительнаго Общества

за 1874 годъ.

Къ 1-му января 1874 г. оставалось въ наличности:

въ процентныхъ бумагахъ .	4600 р.	
въ деньгахъ . . .	214 р.	7¼ к.
итого	4814 р.	7¼ к.

Въ теченіи 1874 г. въ приходѣ:

1) Членскихъ взносовъ . .	428 р.	
2) Чистой выручки отъ лотереи	1168 р.	64 коп.
3) Пожертвованій взамѣнъ визитовъ	159 р.	70 коп.
4) Изъ выручки отъ маскарадовъ	260 р.	28 коп.
5) Пособія, назначеннаго по распоряженію Его Сіятельства Г. Варшавскаго Генералъ-Губернатора	300 р.	
6) Частныхъ пожертвованій .	240 р.	84 коп.
7) Отрѣзанныхъ купоновъ отъ процентныхъ билетовъ . .	194 р.	50 коп.
8) Кружечнаго сбора . . .	8 р.	20 коп.
9) Отъ продажи коробочныхъ издѣлій воспитанниковъ пріюта . . .	25 р.	94 коп.
10) Отъ обращенія денегъ въ ликвидаціонные листы и обратно разницы между нарицательною и курсовою цѣною . . .	170 р.	
Итого въ приходѣ .	2956 р.	10 коп.

Въ теченіи 1874 г. въ расходѣ:

1) На содержаніе дѣтскаго пріюта:

а) на продовольствіе . .	934 р.	94 коп.
б) на одежду и обувь . .	377 р.	27 коп.
в) на отопленіе пріютскаго дома	71 р.	40 коп.
г) на лекарства	22 р.	72 коп.
д) на ремонтъ дома, очистку трубъ и нечистотъ и городскаго сбора	41 р.	18 коп.
е) на жалованье надзирательницамъ и прислугѣ, а также пособія надзирательницамъ при передвиженіи ихъ изъ г. Варшавы . . .	326 р.	
ж) платы въ гимназію, репетитору и на учебныя пособія	55 р.	16 коп.
з) на обученіе дѣтей переплетному ремеслу . .	90 р.	83½ к.
Итого на пріютъ	1919 р.	50½ к.

2) За снабженіе ликвидаціонныхъ листовъ новыми купонами при посредствѣ частной банкирской конторы	12 р.	75 коп.
3) За отпечат. бланковъ и объявленій	5 р.	55 коп.

4) Единовременныхъ и періодическихъ пособій:

дочери отстав. маіора Іевлевой .	25 р.	
вдовѣ Киселевой . . .	35 р.	
отстав. солдату Кирієнко . .	5 р.	
женѣ отст. капитана Поступальской	45 р.	65 коп.
вдовѣ отст. рядоваго Григорьевой	10 р.	
женѣ чиновника Осатовской .	4 р.	
вдовѣ поручика Корольковой .	5 р.	

вдовѣ чиновника Юшковой .	50 р.
вдовѣ чиновника Никольской (*)	40 р.
	219 р. 65 коп.
Итого въ расходѣ .	2157 р. 45½ к.
Затѣмъ къ 1-му января 1875 г. осталось въ наличности:	
въ процентныхъ бумагахъ	5350 р.
въ деньгахъ . . .	262 р. 71¾ к.
итого . .	5612 р. 71¾ к.
Приращенія . . .	798 р. 64½ к.

Въ Пріютѣ Люблинскаго Благотворительнаго Общества, кромѣ призрѣваемой въ немъ уже въ теченіи нѣсколькихъ лѣтъ престарѣлой женщины, находилось къ 1-му января 1874 года 21 воспитанникъ, т. е. на одного болѣе противу опредѣленнаго комплекта.

Въ теченіи года выбыло:

1) Ученикъ 3-го класса гимназіи Александръ Ивановъ, немогшій продолжать, по слабымъ успѣхамъ, гимназическаго курса, помѣщенъ къ взявшему на себя исполненіе живописныхъ работъ во вновь строющейся въ гор. Люблинѣ православной церкви художнику, П. П. Колчину, въ обученіе живописи. По хорошимъ отзывамъ Г. Колчина, можно надѣяться, что Ивановъ пойдетъ съ успѣхомъ на избранномъ для него поприщѣ.

(*) Двумъ послѣднимъ вдовамъ оказано пособіе на отъѣздъ ихъ на родину—въ Омскъ и въ Тверь—послѣ смерти ихъ мужей, чиновниковъ

2) Ученица гимназіи Марья Орлова взята изъ Пріюта своею матерью при оставленіи послѣднею обязанности Надзирательницы въ Пріютѣ.

3) Воспитанникъ Кирієнко, по болѣзненному состоянію, переданъ отцу, имѣющему возможность, какъ оказалось по свѣдѣніямъ Правленія, къ его содержанію.

4) Воспитанница Кисилева, страдавшая припадками падучей болѣзни, сдана на руки матери, съ выдачею послѣдней ежемѣсячнаго пособія на содержаніе дочери.

5) Воспитанница Королькова, дочь умершаго Поручика, по ходатайству Правленія, опредѣлена на полное казенное содержаніе, въ Холмское женское 6-ти клас- ное училище.

Взамѣнъ того прибыли:

1, Филипъ Ганичевъ,

2, Василій Анкудиновъ,

3, Анастасья Герасимова,

4, Ольга Крюкова,

всѣ четверо—дѣти умершихъ нижнихъ чиновъ, взяты отъ матерей католическаго вѣроисповѣданія, неимѣющихъ никакихъ средствъ къ существованію.

5 и 6 Марья и Капитонъ Серѣевы—дѣти умершаго Прапорщика, жена котораго, при ограниченномъ пенсіонѣ, обремѣнена большимъ семействомъ.

Изъ числа этихъ дѣтей обучались въ мужской гимназіи 3 воспитанника: Ивановъ, Орловъ и Андреевъ, - изъ которыхъ первый какъ изъ Пріюта, такъ и изъ гимназіи выбылъ; въ женской гимназіи обучались 4 воспитанницы: Орлова, Константинова, Королькова и Чернобаева, изъ которыхъ первая точно также выбыла изъ пріюта и изъ гимназіи.

Всѣ же остальные воспитанники пріюта получали первоначальное образованіе въ Люблинскомъ православномъ начальномъ училищѣ, помѣщающемся въ зданіи пріюта. Законъ Божій преподается въ училищѣ настоятелемъ мѣстной приходской церкви священникомъ В. А. Лебедевымъ, а остальные предметы—до начала текущаго 187$^{4}/_{5}$ учебнаго года исправлявшимъ должность учителя діакономъ той же церкви В. И. Левецкимъ; съ этого же времени на штатную должность учительницы, Начальникомъ Холмской учебной дирекціи опредѣлена старшая учительница В. С. Рогова, съ содержаніемъ въ 380 руб. въ годъ. Въ училищѣ этомъ, кромѣ воспитанниковъ Пріюта, обучаются и приходящіе дѣти православныхъ родителей, число которыхъ достигло въ настоящемъ году до 20 дѣтей. Преподаваніе предметовъ въ школѣ строго сообразовалось съ программою для начальныхъ училищъ Варшавскаго Учебнаго Округа и контролировалось ревизіонными посѣщеніями Г. Начальника Дирекціи, такъ что дѣло первоначальнаго обученія воспитанниковъ Пріюта, при строгомъ и ревностномъ исполненіи Г-жею Роговою своихъ обязанностей, можно считать совершенно обезпеченнымъ.

Въ отношеніи устройства дальнѣйшей судьбы воспитанниковъ Пріюта, Правленіе Отдѣленія, руководствуясь тѣми соображеніями, что не всѣ изъ воспитанниковъ Пріюта, по способностямъ своимъ, могутъ оканчивать курсъ наукъ въ мужской и женской гимназіяхъ и что предоставленіе такого образованія всѣмъ воспитанникамъ, не соотвѣтствуя денежнымъ средствамъ отдѣленія и слѣд. несомнѣнно ограничивая число бѣдныхъ, которымъ

могла быть подана помощь, уклонило бы дѣятельность Отдѣленія отъ первоначальной цѣли основанія Пріюта,—рѣшилось давать гимназическое образованіе только дѣтямъ, дѣйствительно дающимъ надежды на полное окончаніе такого рода образованія. Съ другой стороны, имѣя въ виду, что содержаніе въ Пріютѣ мальчиковъ и дѣвочекъ далѣе 12-ти и 13-ти лѣтъ, безъ возможности дать имъ образованіе большее того, которое даетъ начальное училище или научить ихъ какому либо ремеслу, точно также удалило бы Отдѣленіе отъ одной изъ главнѣйшихъ цѣлей основанія Пріюта—приготовить дѣтей къ возможности честнымъ трудомъ добывать себѣ хлѣбъ,—Правленіе рѣшилось не держать по возможности въ Пріютѣ дѣтей долѣе выше означеннаго возраста. Къ этому рѣшенію привели Правленіе между прочимъ и тѣ неудобства, которыя встрѣчаются отъ совмѣстнаго помѣщенія мальчиковъ и дѣвочекъ, достигающихъ этихъ лѣтъ, и невозможность устранить эти неудобства по тѣснотѣ помѣщенія, занимаемаго Пріютомъ, и по ограниченности денежныхъ средствъ Отдѣленія. Чтобы привести въ исполненіе эту мысль, Правленіе постановило: предложить добывающей личнымъ трудомъ средства къ жизни матери воспитанника Пріюта Орлова, съ успѣхомъ обучающагося въ 4-мъ классѣ гимназіи, взять сына къ себѣ, съ тѣмъ что Отдѣленіе, при условіи успѣшнаго продолженія имъ гимназическаго курса, будетъ выдавать на его содержаніе ежемѣсячно по 6 руб.

Что же касается остальныхъ мальчиковъ, находящихся въ Пріютѣ и уже достигшихъ 13 лѣтъ, то, съ одной стороны, не считая себя въ правѣ отдать ихъ въ обученіе къ мѣстнымъ ремеслен-

никамъ католическаго вѣроисповѣданія, а съ другой—не встрѣтивъ успѣха въ ходатайствѣ своемъ о помѣщеніи воспитанниковъ Пріюта въ ремесленной школѣ, открытой при Домѣ Призрѣнія бѣдныхъ дѣтей въ Петербургѣ, и въ неоткрытой еще Русскимъ Благотворительнымъ Обществомъ такой же школѣ въ Варшавѣ, Правленіе остановилось на мысли—отдавать мальчиковъ въ обученіе ремесламъ къ Петербургскимъ ремесленникамъ, и съ этою цѣлью уже вступило въ переговоры объ отдачѣ двухъ 13-лѣтнихъ мальчиковъ, предварительно получивъ отъ ихъ матерей формальное на это согласіе.

Затѣмъ открытые въ Пріютѣ въ 1873 г.. уроки переплетнаго мастерства уже дали нѣкоторые результаты, такъ какъ большинство дѣтей занимаются этимъ ремесломъ съ замѣтнымъ успѣхомъ, что и дало возможность извлекать изъ ихъ работъ въ нынѣшнемъ году небольшой доходъ. Кромѣ того, приглашеніе въ Пріютъ съ половины истекшаго года, взамѣнъ уволенной по прошенію Г-жи Орловой, новой надзирательницы вдовы капитана М. П. Пущиной съ сестрой ея, въ качествѣ помощницы, Ю. П. Бардаловской, дало возможность обучать пріютскихъ дѣвочекъ, безъ особенныхъ расходовъ, швейному мастерству, чему способствовали какъ спеціальное знаніе надзирательницы и ея помощницы этого дѣла, такъ и то обстоятельство, что вдвоемъ онѣ имѣли къ этому время. При этомъ Правленіе Отдѣленія считаетъ возможнымъ выразить надежду, что степень развитія и искренняя преданность своему дѣлу новой надзирательницы и ея помощницы обеспечиваютъ нравственное воспитаніе дѣтей Пріюта.

Въ санитарномъ отношеніи въ 1874 г. Пріютъ не былъ такъ счастливъ, какъ въ предъидущемъ: его посѣтили оспа и скарлатинъ, но благодаря заботливости доктора Дуткевича, уже нѣсколько лѣтъ безвозмездно жертвующаго свой трудъ Пріюту, страшныя болѣзни ограничивались малымъ числомъ заболѣвавшихъ и не окончились ни однимъ смертнымъ случаемъ.

7-го октября истекшаго года Пріютъ Отдѣленія посѣщенъ былъ Его Сіятельствомъ Господиномъ Варшавскимъ Генералъ-Губернаторомъ Графомъ Павломъ Евстафьевичемъ Коцебу, изволившимъ при этомъ изъявить свое согласіе на просьбу Правленія Отдѣленія принять званіе почетнаго члена.

Личный составъ Правленія Люблинскаго Отдѣленія Русскаго Благотворительнаго Общества въ 1874 году былъ слѣдующій:

Предсѣдатель Правленія—Александръ Александровичъ Корниловъ.

Члены: Анна Яковлевна Эггеръ.
Софья Карловна Жиляй.
Баронесса Софья Карловна Штейнгейль.
Елизавета Николаевна Корнилова.
Артуръ Федоровичъ Эггеръ.
Иванъ Ивановичъ Ивановъ.
Николай Ивановичъ Остроумовъ.

Членъ дѣлопроизводитель и казначей—Иванъ Ивановичъ Ивановъ.

СПИСОКЪ

Членовъ Люблинскаго Отдѣленія Русскаго Благотворительнаго Общества.

Почетный членъ:

Его Сіятельство Господинъ Варшавскій Генералъ Губернаторъ Графъ Павелъ Евстафьевичъ Коцебу.

Дѣйствительные члены:

Акерманъ Николай Юльевичъ.
Барановъ Дмитрій Гавриловичъ.
Бергъ фонъ Рудольфъ Романовичъ.
Бокъ Баронъ Оскаръ Романовичъ.
Бородина Анна Степановна.
Буксгевденъ Баронъ Рудольфъ Оттовичъ.
Буцковской Михаилъ Андреевичъ (жертвователь)
Васильевъ Николай Ивановичъ.
Владиміровъ Михаилъ Васильевичъ.
Воронина Елизавета Львовна.
Вязмитинова Анжелика Игнатьевна.
Геевскій Александръ Агѣевичъ.
Глыбовскій Романъ Яковлевичъ.
Глыбовскій Даніилъ Яковлевичъ.
Годорожій-Чиколенко Павелъ Семеновичъ.
Григоровичъ Иванъ Даниловичъ.
Гроттенъ Зинаида Федоровна.
Громыко Ѳедоръ Яковлевичъ.
Дандре Левъ Викторовичъ.
Де-Вилье де Л' Иль-Адамъ Луиза Ивановна.
Де-Вилье де-Л' Иль-Адамъ Вильгельмъ Самойловичъ
Дидрихсъ Давидъ Егоровичъ.
Дроздовъ Иванъ Михайловичъ.
Езерскій Василій Францовичъ.
Енгалычевъ Митрофанъ Семеновичъ.
Есиповъ Александръ Николаевичъ.
Жадановъ Венедиктъ Ивановичъ.

Желябужскій Орестъ Андреевичъ.
Жиляй Софья Карловна.
Жиповскій Антонъ Ивановичъ.
Заушкевичъ Иванъ Дмитріевичъ.
Ивановъ Иванъ Ивановичъ.
Иваненко Николай Федоровичъ.
Игнатовичъ Евстафій Константиновичъ.
Каминскій Василій Кириловичъ.
Каменецкій Иванъ Дмитріевичъ.
Ковалевскій Николай Сильвестровичъ.
Колосовскій Афанасій Николаевичъ.
Колчинъ Петръ Петровичъ.
Коиискій Аполлонъ Ѳедоровичъ.
Корнилова Елизавета Николаевна.
Корниловъ Александръ Александровичъ
Кригеръ Петръ Ивановичъ.
Криницкій Иполитъ Протоіерей.
Крузенштернъ Генералъ-Лейтенантъ.
Лаврентьевъ Штабсъ-капитанъ.
Лапцовъ Иванъ Абрамовичъ.
Лаптевъ Алексѣй Ивановичъ.
Лебедевъ Василій Афанасьевичъ.
Марковъ Сергѣй Александровичъ.
Мировичъ Николай Васильевичъ.
Мстиславская Елизавета Демьяновна.
Мстиславскій Петръ Константиновичъ.
Мюллеръ Аделаида Егоровна.
Некрасовъ Михаилъ Степановичъ.
Новомлинскій Николай Васильевичъ.
Новомлинская Александра Александровна.
Околовичъ Николай Павловичъ.
Ольдерогге фонъ-Адольфъ Александровичъ
Омельяновичъ Степанъ Ивановичъ.
Оношка Павелъ Фелиціановичъ.
Остроумовъ Николай Ивановичъ.

Покладовъ Николай Александровичъ.
Пфейферъ Екатерина Антоновна.
Поповъ Иванъ Алексѣевичъ.
Поль Наталья Ивановна.
Поль Отто Даниловичъ.
Ридигеръ Графиня Софья Александровна.
Ридигеръ Графъ Ѳедоръ Германовичъ.
Серебрянскій Александръ Васильевичъ.
Сѣнгалевичъ Николай Григорьевичъ.
Смирновъ Александръ Григорьевичъ.
Соханскій Петръ Степановичъ.
Станкевичъ Владиславъ Іосифовичъ.
Строкинъ Иванъ Порфирьевичъ.
Страшкевичъ Священникъ Отецъ Николай
Тарасенкова Ельвина Романовна.
Тарасенковъ Ѳедоръ Васильевичъ.
Токмачевъ Владиміръ Лавровичъ.
Тржецякъ Валеріанъ Антоновичъ.
Тукмачевъ Владиміръ Яковлевичъ.
Тычино Николай Григорьевичъ.
Тхоржевскій Владиміръ Филиповичъ.
Тютчевъ Иванъ Артамоновичъ.
Фуругельмъ Ричардъ Карловичъ.
Чаренко Леонидъ Антоновичъ.
Цыбикъ Лука Священникъ.
Штейнгейль баронесса Софья Карловна.
Штейнгейль баронъ Николай Васильевичъ.
Штернбергъ Иванъ Константиновичъ.
Шульцъ Владиміръ Ѳедоровичъ.
Эггеръ Анна Яковлевна.
Эггеръ Артуръ Ѳедоровичъ.
Якобсонъ Николай Ивановичъ.
Ѳоминъ Петръ Филиповичъ.

СВѢДѢНІЯ ПОЧТОВЫЯ И ТЕЛЕГРАФНЫЯ.

РОСПИСАНІЕ

О ПРИХОДѢ И ОТХОДѢ ПОЧТЪ ВЪ ГУБЕРНСКОМЪ ГОРОДѢ ЛЮБЛИНѢ.

	НАИМЕНОВАНІЕ ТРАКТОВЪ.	Время отправленія почтъ.	Время прибытія почтъ.
		Въ какіе дни и часы.	
1.	ВАРШАВСКІЙ: въ Новую Алексан., Ивангородъ, Гарволинъ, Радомъ, Сѣдлецъ и въ другія мѣста за Варшавою, равно во внутреннія, сѣверныя и южныя губерніи Имперіи и сѣверныя и запад. губ. Царства, въ Пруссію, Австрію, и другіе края.	Ежедневно, письменно-пассажирская въ 12 часовъ утра и въ 6 часовъ вечера простая корреспонденція. По понедѣльникамъ и четвергамъ вечеромъ, денежная и посылочная въ 7¼ час. вечера и по субботамъ денеж. въ 6 час. вечера.	Ежедневно въ 6 часовъ утра, и въ 2 часа по полудни письменно пассажирская. По средамъ и субботамъ денежная и посылочная, въ 6 часовъ утра.
2.	ВЛАДИМІРЪ-ВОЛЫНСКІЙ: въ Пяски, Холмъ, Реіовецъ, Дубенку, Дрищевъ, Грубешовъ, Долгобычевъ, Степанковице и чрезъ Владиміръ-Волынскій: въ югозападныя губерніи: Волынскую, Кіевскую и часть Подольскей.	По воскресеньямъ, четвергамъ, средамъ и субботамъ, въ 12 часовъ дня, всякаго рода корреспонденція.	По субботамъ, вторникамъ, въ 11¼ час. утра, четвергамъ и воскресеньямъ въ 8 час. 50 мин. утра, всякаго рода корреспонден.
3.	ЗАМОСТСКІЙ: въ Пяски, Жолкевку, Красностав, Реіовецъ, Войславице, Замостье, Томашовъ, равно въ Галицію, въ сторону Львова, Ржешова.	Ежедневно въ 9 часовъ утра, письменно-пассажирская. По средамъ и субботамъ, въ 9 часовъ утра, денежная и письменная корреспонденція.	Ежедневно письменно-пассажирскаи, въ 4 часа по полудни прост. корреспонд. По понедѣльникамъ и четвергамъ, денежная и посылочная корреспонденція въ 5¾ часовъ по полудни.
4.	ОСТРОВЕЦКІЙ: въ Красникъ, Яновъ, Замостье, Сандомиръ, Опатовъ, Завихостъ, Сташовъ, Бусскъ и часть Кѣлецкой губерніи.	По понедѣльникамъ, четвергамъ, легкая въ 8 часовъ по полудни съ простою корреспонд. По вторникамъ и субботамъ, денежная и письменная въ 8 часовъ по полудни всякаго рода корреспонденція.	Легкая по четвергамъ и воскресеньямъ въ 8 час. 15 мин. вечера. Денежная и посылочная по вторникамъ и пятницамъ въ 9 час. 15 мин. по полудни.
5.	МЕЖИРѢЧСКІЙ: въ Любартовъ, Коцкъ, Радинъ, Межирѣчье, Бѣлу, Кодень, Тересполь и Брестъ Литовскій.	По воскресеньямъ, вторникамъ, средамъ и пятницамъ, въ 12 часовъ дня всякаго рода корреспонденція.	По воскресеньямъ и четвергамъ всякаго рода корреспонд. въ 10 часовъ утра. По вторникамъ и пятницамъ всякаго рода корреспонденція въ 8 часовъ утра,
6.	Въ Ленчну.	По средамъ и субботамъ всякаго рода корреспонд., въ 4 часа по полудни.	По средамъ и субботамъ всякаго рода корреспонденція, въ 11 часовъ 35 мин. вечера.

О ПРИХОДѢ И ОТХОДѢ ПОЧТЪ ВЪ УѢЗДНЫХЪ ГОРОДАХЪ.

Въ Любартовѣ.

Почты изъ Люблина въ Межирѣчье приходятъ по воскресеньямъ, вторникамъ, средамъ и пятницамъ вечеромъ, а отходятъ по вторникамъ, четвергамъ, пятницамъ и воскресеньямъ утромъ.

Въ Красноставѣ.

Почты изъ Люблина въ Замостье—приходятъ ежедневно: письменныя, и кромѣ того по средамъ и субботамъ тяжелыя; отходятъ почты въ Люблинъ: ежедневно письменныя, и кромѣ того по понедѣльникамъ и четвергамъ тяжелыя.

Чрезъ Войславицы въ Грубешовъ отправляются почты по понедѣльникамъ, четвергамъ и субботамъ, а получаются оттуда по понедѣльникамъ, вторникамъ и четвергамъ.

Чрезъ Раевецъ въ Холмъ отправляются почты по воскресеньямъ и четвергамъ по полудни, а получаются по понедѣльникамъ и пятницамъ вечеромъ.

Въ Жолкевку отправляются по средамъ, пятницамъ и воскресеньямъ вечеромъ, а получаются оттуда на другой день по полудни.

Въ Холмѣ.

Слѣдуютъ почты изъ Люблина въ Владиміръ-Волынс. по воскресеньямъ, средамъ, четвергамъ и субботамъ; отходятъ изъ Владиміра въ Люблинъ по воскресеньямъ, вторникамъ, четвергамъ и субботамъ.

Чрезъ Раевецъ въ Красноставъ по понедѣльникамъ и пятницамъ, и получаются оттуда по воскресеньямъ и четвергамъ.

Въ Ново-Александріи.

Почты со всякаго рода корреспонд. отходятъ въ Куровъ, Радомъ и Раховъ по воскресеньямъ, понедѣльникамъ, средамъ, четвергамъ и субботамъ и получаются въ эти же дни. Кромѣ того въ Куровъ легкія по вторникамъ и пятницамъ получаются въ эти же дни.

Въ Замостьѣ

Почты приходятъ изъ Люблина: письменныя ежедневно въ $5^1/_4$ часовъ вечера, и кромѣ того денежныя по средамъ и субботамъ въ 7 часовъ вечера; отходятъ почты въ Люблинъ ежедневно въ 7 часовъ утра письменныя и денежныя по понедѣльникамъ и четвергамъ въ 7 час. утра.

Изъ Томашова приходятъ почты по воскресеньямъ, понедѣльникамъ, средамъ, четвергамъ и пятницамъ, въ 10 часовъ вечера, а изъ Бѣлгорая по воскресеньямъ, средамъ и четвергамъ и изъ Грубешова по воскресеньямъ, средамъ и пятницамъ; отходятъ въ эти города по понедѣльникамъ, четвергамъ и субботамъ утромъ.

Въ Янов.

Приходятъ почты: изъ Бѣлгорая по понедѣльникамъ, четвергамъ, средамъ и субботамъ; изъ Уржендова по воскресеньямъ, вторникамъ, средамъ и пятницамъ.

Отходятъ въ эти же дни.

Въ Грубешовѣ.

Приходятъ почты изъ Степаниковицъ: по воскресеньямъ, понедѣльникамъ, четвергамъ и пятницамъ;

изъ Тышовецъ—по вторникамъ, четвергамъ и субботамъ; изъ Долгобычева по понедѣльникамъ, пятницамъ и средамъ и изъ Красностава по вторникамъ, субботамъ и пятницамъ.

Отходятъ почты: въ Степанковицы по понедѣльникамъ, средамъ, пятницамъ и субботамъ; въ Тышовцы по воскресеньямъ, средамъ и пятницамъ, въ Долгобычевъ—по вторникамъ, четвергамъ и пятницамъ и въ Красноставъ—по средамъ, субботамъ и понедѣльникамъ.

Въ Бѣлгоратъ.

Приходятъ почты: изъ Замостья, по понедѣльникамъ, четвергамъ и субботамъ по полудни; изъ Уржендова, по воскресеньямъ, вторникамъ, средамъ и пятницамъ; изъ Тарнограда, по воскресеньямъ, средамъ и четвергамъ въ $10^1/_4$ часовъ утра.

Отходятъ почты: въ Замостье, по воскресеньямъ, средамъ и четвергамъ; въ Уржендовъ, по понедѣльникамъ, четвергамъ, средамъ и субботамъ; въ Тарноградъ, по понедѣльникамъ, четвергамъ и субботамъ.

Въ Томашовъ.

Приходятъ почты: изъ Замостья, по понедѣльникамъ, средамъ, четвергамъ, пятницамъ и субботамъ; изъ Белжеца (въ Австріи), по воскресеньямъ, средамъ и пятницамъ въ 10 час. 45 мин. утра.

Отходятъ почты: въ Замостье, по воскресеньямъ, понедѣльникамъ, средамъ, четвергамъ и пятницамъ; въ Белжецъ (въ Австріи), по понедѣльникамъ, четвергамъ и субботамъ въ 3 часа по полудни.

О ПОЧТОВЫХЪ ЭКИПАЖАХЪ.

Почтовые экипажи отходятъ изъ Люблина въ Варшаву ежедневно, лѣтомъ три раза:—въ 9 и въ 12 часовъ дня кареты, а въ 6 часовъ по полудни омнибусы; зимою два раза: въ 12 час. утра кареты и въ 6 часовъ вечера омнибусы.

Въ Замостье—ежедневно утромъ по прибытіи каретъ изъ Варшавы.

Приходятъ въ Люблинъ изъ Варшавы ежедневно, лѣтомъ три раза: въ 3 часа утра омнибусы, а въ 2 часа по полудни кареты, и въ 6 часовъ утра омнибусы; зимою 2 раза—въ 6 час. утра омнибусъ и въ 4 часа по полудни карета.

Изъ Замостья: ежедневно въ 4 часа по полудни. (*)

За мѣста въ омнибусахъ взимается по 3 коп. за версту, въ каретахъ по $3\frac{1}{2}$ коп. за версту; за пассажирскія вещи въ омнибусахъ (кромѣ 40 фун. безплат.) по 2 к. съ фунта, и въ каретахъ (кромѣ безплат. 30 фунт.) по 3 к. съ фунта, и страховыхъ по 1 коп. съ рубля, по оцѣнкѣ.

(*) Отходятъ изъ Замостья въ Люблинъ ежедневно въ 7 часовъ утра.

ТАБЛИЦА

ВЗАИМНАГО РАЗСТОЯНІЯ УѢЗДНЫХЪ ГОРОДОВЪ ЛЮБЛИНСКОЙ ГУБЕРНІИ
(по почтовому тракту).

	Версты.								
	до Новой-Александр.	до Любартова.	до Янова.	до Бѣлгорая.	до Томашова.	до Замостья.	до Красностава.	до Холма.	до Грубешова.
Г. Люблинъ . . .	44½	24	83½	118¼	114	83	49½	66	108
Посадъ Ново-Александрія .		68½	127½	162¾	158½	127½	94	110¼	152½
г. Любартовъ . .			107½	142¼	138	107	73½	89¾	132
„ Яновъ				34¾	118¼	87¼	120¾	150¾	145¾
„ Бѣлгорай . . .					83½	52½	86	116	111
„ Томашовъ . . .						31	64½	94½	80½
„ Замостье . . .							33½	63½	58½
„ Краснославъ . .								30	58½
„ Холмъ									50¾

Телеграфныя правила.

Депеши принимаются на телеграфныхъ станціяхъ ежедневно, не исключая воскресныхъ и праздничныхъ дней. На станціяхъ съ постояннымъ дѣйствіемъ во всякое время дня и ночи. На станціяхъ съ дневнымъ дѣйствіемъ съ 1 апрѣля по 1 октября, съ 7 часовъ утра до 9 часовъ вечера, съ 1-го же октября по 1 апрѣля отъ 8 часовъ утра до 9-и вечера. На станціяхъ съ ограниченнымъ дѣйствіемъ: въ будни съ 9 часовъ утра до 12 по полудни и съ 2 до 7 часовъ вечера, а по воскресеньямъ и праздничнымъ днямъ отъ 2 час. до 5 часовъ по полудни.

Единичная депеша считается въ 20 словъ; свыше этого числа за каждое дополненіе до 10 словъ увеличивается на половину плата, т. е. взимается за депеши отъ 20 до 30 словъ полуторная плата, отъ 30 до 40 двойная и т. д.

При опредѣленіи платы за депеши соблюдаются слѣдующія правила:

а) Въ счетъ словъ входитъ все, что подателемъ написано въ депешѣ для передачи.

б) Найбольшая длина словъ полагается въ 7 слоговъ: излишекъ считается за отдѣльное слово.

в) Части составнаго слова, соединяемыя чертами, считаются каждая за отдѣльное слово.

г) Каждый знакъ, буква или цифра, стоящіе отдѣльно, а также слова, раздѣленныя апострофомъ, считаются отдѣльно.

д) При сложныхъ цифрахъ каждая 5 цифръ считаются за слово. Дробные знаки, запятыя и точки, входящія въ составъ чиселъ, считаются за отдѣльную цифру.

За пересылку депешъ взимается:

а) По почтѣ въ видѣ обыкновеннаго письма, во всѣ мѣстности, въ которыхъ имѣются почтовыя учрежденія, 13 коп., изъ Россіи за границу въ одно изъ европейскихъ государствъ 25 коп., а въ государство внѣевропейское 62 коп.

б) По эстафетѣ — на основаніи почтоваго положенія.

в) Съ нарочнымъ — за разстояніе 15 верстъ 75 копѣекъ; а далѣе по дѣйствительной стоимости. За доставленіе депешъ съ нарочнымъ и по эстафетѣ, когда неизвѣстно станціи, количество причитающихся на то денегъ взимается примѣрно. Оставшіяся за расходомъ деньги возвращаются подателю, но если окажется недостатокъ, то податель обязанъ доплатить.

За оставленіе депеши на телеграфной станціи или на почтѣ впредь до востребованія, уплачивается 13 коп.

Плата за депеши взимается по тарифамъ, основанія коихъ установляются по внутренней корреспонденціи, законодательнымъ порядкомъ, а по заграничной конвенціями, заключаемыми Россіею съ иностранными государствами.

Тарифы составляются и издаются телеграфнымъ департаментомъ.

Депеши почтоваго и телеграфнаго вѣдомствъ передаются въ предѣлахъ Россіи безплатно.

Служебныя депеши телеграфнаго вѣдомства передаются безплатно, какъ въ Россіи, такъ и за границею.

Дозволяется также, по соображенію съ телеграфными средствами, передавать безплатно депеши, заключающія въ себѣ метеорологическія свѣдѣнія.

Внесенная за депешу плата возвращается.

а) Когда депеша не доставлена адресату по неисправности телеграфной станціи.

б) Когда депеша, по причинѣ замедленія, или важныхъ ошибокъ, послѣдовавшихъ при передачѣ, не могла исполнить своей цѣли.

Примѣчаніе 1-е. Депеша считается замедленною, когда доставлена не раньше того времени, которое требовалось бы для пересылки ея по почтѣ въ видѣ письма.

Примѣчаніе 2-е. Требованія о возвратѣ денегъ пишутся на простой бумагѣ.

При задержаніи на станціи депешъ по желанію отправителей, имъ возвращается внесенная плата за депешу, передача которой еще не начиналась, съ вычетомъ 15 копѣекъ серебромъ. Въ тѣхъ же случаяхъ, когда депеша будетъ пріостановлена во время передачи по телеграфу, возвращается только плата, внесенная за отвѣтъ корреспондента, за обратную передачу рекомендованной депеши и за доставленіе депеши въ сторону отъ телеграфной станціи, если за это былъ сдѣланъ взносъ суммы.

Разсчеты по депешамъ между-народной конвенціи дѣлаются телеграфнымъ департаментомъ на основаніяхъ, въ конвенціяхъ изложенныхъ.

ОГЛАВЛЕНІЕ

ПАМЯТНОЙ КНИЖКИ.

Стр.

Церковный календарь . . . . . I—XLVII.

МѢСТНЫЙ АДРЕСЪ-КАЛЕНДАРЬ.

Варшавскій Генералъ-Губернаторъ . . . . 1.
Люблинскій Губернаторъ и состоящая при немъ канцелярія . . . . . —
Губернское Правленіе . . . . . 2.
Люблинское губернское по крестьянскимъ дѣламъ присутствіе . . . . . 5.
Люблинское губернское по воинской повинности присутствіе . . . . . 6.

Уѣздныя управленія.

Люблинское . . . . . 8.
Любартовское . . . . . 9.
Ново-Александрійское . . . . . 10.
Яновское . . . . . 11.
Замостское . . . . . 12.
Бѣлгорайское . . . . . 13.
Красноставское . . . . . 14.
Холмское . . . . . 15.
Грубешовское . . . . . 16.
Томашовское . . . . . 17.

Управленіе Полиціймейстера г. Люблина . . 18.
Магистратъ города Люблина . . . . . —

Стр.

Магистраты прочихъ городовъ . . . . . 19.
Уѣздныя присутствія по воинской повин. . 21.
Уѣздные совѣты обществен. призр. . . . 24.
Больницы . . . . . 28.
Домы призрѣнія . . . . . 29.
Уголовныя тюрьмы въ Люблинѣ и Яновѣ . 30.
Люблинская губернская почтовая контора . —
Уѣздныя почтовыя конторы . . . . . 31.
Почтовыя отдѣленія . . . . . 32.
Смотрители почтовыхъ станцій . . . . . 33.
Телеграфныя станціи . . . . . 34.
Люблинская Казенная Палата . . . . . 35.
Люблинское губернское казначейство . . . 37.
Уѣздныя казначейства . . . . . —
Лѣсныя управленія . . . . . 39.
Акцизное управленіе . . . . . 41.
Контролеры табачныхъ фабрикъ . . . . 42.
Пограничная стража . . . . . 43.
Таможни . . . . . 47.
Люблинская дирекція земск. кред. общества 48.
Люблинское отдѣленіе Польскаго Банка . . 49.
Вѣдомство Горнаго Департамента . . . . —
Институтъ въ Новой-Александріи . . . . —
Холмская учебн я дирекція . . . . . 50.
Холмская мужская гимназія . . . . . 51.
Холмское женское 6-клас. училище . . . 52.
Холмская учительская семинарія . . . . 53.
Люблинская мужская гимназія . . . . . —
Люблинская женская гимназія 55
Грубешовская прогимназія . . . . . —
Замостская мужская прогимназія . . . . 56.
Замостская женская прогимназія . . . . 57.
Люблинская Контрольная Палата . . . . —
XI Округъ Путей Сообщенія . . . . . 59.

		Стр.
Инспекція Привислянской желѣзной дороги		59.
Уголовный судъ въ Люблинѣ		60.
Судъ исправительной полиціи въ Люблинѣ		—
,, ,, ,, въ Яновѣ		61
Люблинскій гражданскій трибуналъ		—
Мировые суды:	Въ Люблинѣ	63.
	— Любартовѣ	64.
	— Казимержѣ	—
	— Красноставѣ	—
	— Холмѣ	—
	— Грубешовѣ	65.
	— Томашовѣ	—
	— Щебрешинѣ	—
	— Бѣлгораѣ	66.
	— Красникѣ	—
Управленіе люб. губ. воинскаго начальника		—
Управленіе люблинс. уѣзд. воинс. начальника		67.
Управл. красноставс. уѣзд. воинс. начальника		—
Люблинская мѣстная команда		—
Яновская мѣстная команда		—
Люблинскій военный госпиталь		68.
Военно-судное вѣдомство		—
Люблинское жандармское управленіе		—
Начальники уѣзд. жандармскихъ управленій		69.
Управленіе Ивангородскаго коменданта		—
Ивангородское крѣпост. инж. управленіе		70.
Ивангородскій военный госпиталь		—
Смотрители провіантских магазиновъ		71.
Войска расположенныя въ губерніи		—
Вѣдомство православнаго исповѣданія		73.
— греко-уніатскаго исповѣданія		63.
— римско-католическ. исповѣданія		76.
— лютеранскаго исповѣданія		78.

ОТДѢЛЪ СТАТИСТИЧЕСКІЙ.

Стр.

Географическо-статистическій обзоръ Люблинской губерніи . . . . . 83—92.
Списокъ городовъ и сельскихъ гминъ . . . 93.
Фабрики и заводы . . . . . 101.
Ярмарки . . . . . 104.
Очеркъ города Люблина . . . . . 107.
Отчетъ благотворительнаго общества . . . 118.

СВѢДѢНІЯ ПОЧТОВЫЯ И ТЕЛЕГРАФНЫЯ.

Росписаніе о приходѣ и отходѣ почтъ въ Люблинѣ 131.
О приходѣ и отходѣ почтъ въ уѣзд. городахъ 132.
О почтовыхъ экипажахъ . . . . . 135.
Таблица взаимнаго разстоянія городовъ . 136.
Телеграфныя правила . . . . . 137.

Приложенія:

Видъ Губернаторскаго дома въ Люблинѣ.
Видъ дома, занимаемаго губернскимъ правленіемъ.
Карта Люблинской губерніи.

КАРТА
ЛЮБЛИНСКОЙ ГУБЕРНІИ.

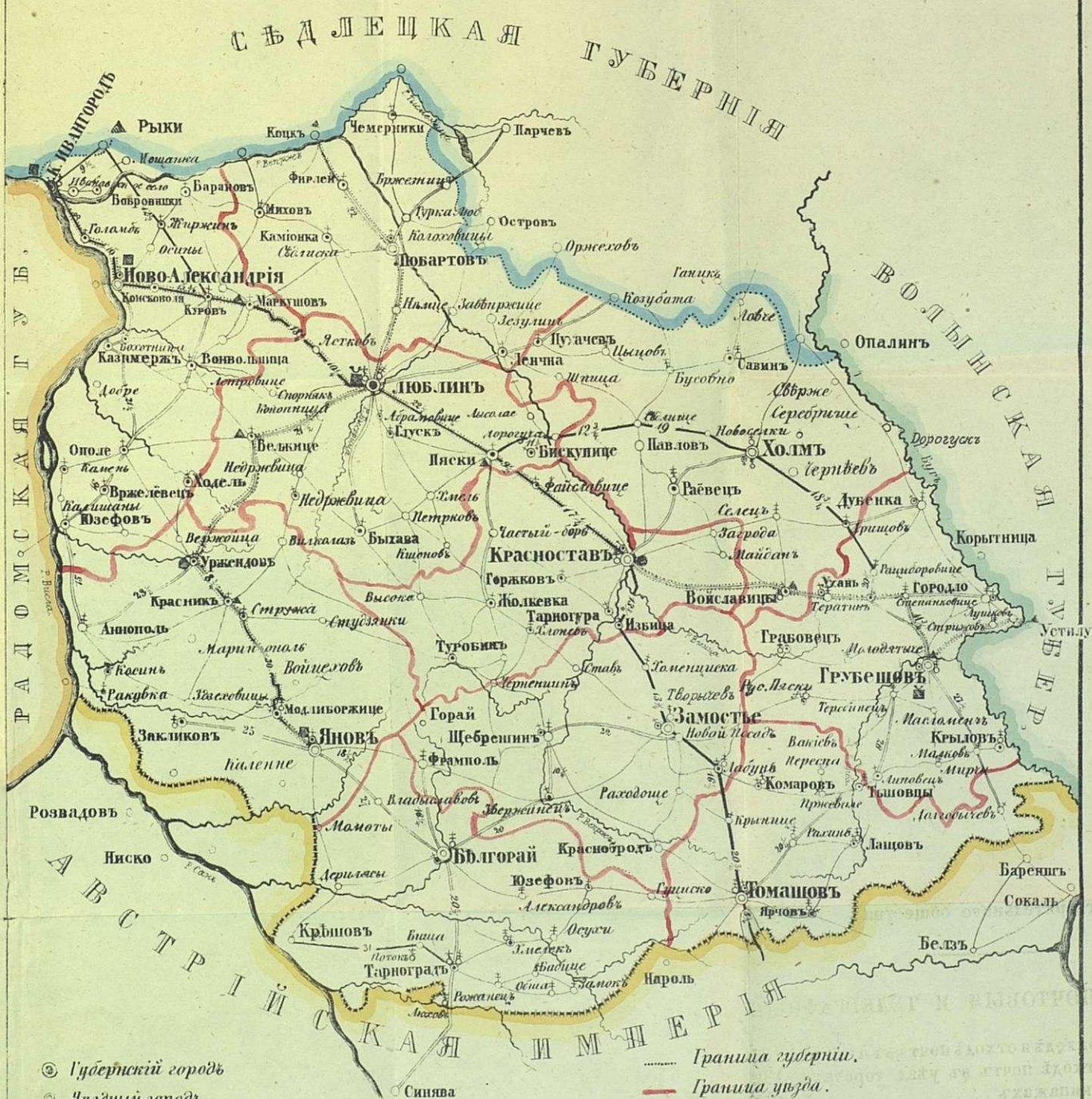

уел.
2049.
75

С595Лю
П15
1875г